京城日報　夕刊
編輯兼發行人 兒島吉治　印刷人 小川三之介
京城府太平通一丁目　發行所 合資會社 京城日報社
十一月十一日（水）

寄贈 11.11 國會圖書館

万年インキのシヤチハタスタンプ台

蘇聯と蒙古共和國間に
共同防衛協定が成立
チタの軍事設備を充實

【ベルリン十日同盟】蒙古人民共和國首相兼外相アモール氏はメンデ少將等同、去る十月廿八日モスコーに乘り込んで以來ソヴエート政府首相と連日重要會議を遂げてゐるが、リガ來電に依ればアモール首相及國防人民委員ヴオロシロフ將軍間に參謀總長イエゴロフ將軍の間に共同防衛協定が成立したと言はれ、右報道は既に信用出來ないが、協定の內容と言はれる處は次の如し

一、蒙古人民共和國は特に機械化部隊を强化し、ソヴエート將校の指導に依り蒙軍を擴充する

一、チタに蒙古軍將校養成のため士官學校を創設しチタと蒙古人民共和國首府ウランバトールの間に軍用道路を建設する

一、蒙古との共同作戰の根據地としてチタの軍事設備を充實する

ブリユーヘル將軍は日蘇兩國間に開戰する場合戰場は蒙疆地帶であると主張し兵力の分散を强硬に反對したが、イエゴロフ將軍は日本軍の中部アジア進出を阻止するには蒙古方面の軍備强化が必要であると力說したので イエゴロフ將軍の主張が勝を制したものと見られる

我が對南京過信態度
此際是正すべし
强硬意見擡頭し來る

【上海十日赤星特派員發】停頓中の日支交渉は先月廿六日來須磨總領事と高宗武氏間に數回に亘る下交渉によりその命脈を保つて來たが、十日午後三時から外交部官舍で川越・張第七次會見が行はれた、この會見は日支交渉に最後的段階を劃するか否かの見透を付ける重大意義を有しただけに內外から異常の關心を以て見られてゐた、會談の結果は例によりコムミユニケに依つて判斷する外ないが、各種の情報及び信ずべき方面の消息を綜合すればほゞ次のやうだと信ぜられる

一、日支交渉の最難關たる防共は支那側の確定的回答を俟す、條件を附して最後決定を次の機會まで保留する

一、北支問題は原則を決定、具體的內容は更に實地につき交渉を進める

一、その他意見の一致せる懸案中不祥事件の具體的解決方法は日支當局間にて交渉を進め、專門的討議を要するものは委員會を組織し最短期間內に解決實施する

防共北支二問題で所期の結果を得なかつた要因は南京政府の對日認識不足、國交調整に對する不誠意の狀態にあり、我が對南京過信態度はこの際是正すべしとの强硬意見が擡頭し來たつたと注目される、なほ川越大使は更に一、二回會見の上月末上海に歸る豫定

夕自由市の歸屬

【ダンチッヒ十日同盟】ナチス軍記念日に當りダンチッヒ自由市ナチス首領フオルスター氏は自由市の將來につき次の如く言明した

自由市におけるナチス反對派は一九三七年一月一日までに完全に掃蕩されよう、而して一九三七年中にドイツに復歸することにならう

上海邦人紡績の罷業
好轉の曙光見ゆ
大康、東華兩紡は復工

【上海十一日同盟】上海邦人紡績工場の罷業は昨夜の交渉時間において大康紗廠および東華紗廠の職工側に對しては昂給値上げに、その他要求について追つて協定する旨申渡して一先づ復工せしめた、罷業の惡化を懸念されたが、今朝より幾分好轉の曙光を示し東華紗廠は午前交替時間より從來通り復工した、即ち東華は昨夜アジ分子が女工の入場を妨害して投石した騷ぎに鑑み、今朝は上海特別陸戰隊および工部局警察隊の手により附近一帶を嚴重警戒すると共に、職工側の就業を促したもので、目下のところ男女共穩かに就業してゐる、大康も今朝は圓滿一過平常通り平穩に操業してゐる、他面上海紗廠、同興紗廠は引續き職工側と折衝中だが罷業側は正面に立つ中心勢力なく所在不明であるため交渉は目下進捗せず、紡績側の昂給五分値上げに對して職工側は讓步の色なく今朝も休業して睨み合ひを續けてゐる

護照發給を停止

【上海十一日赤星特派員發】南京政府は十一日夜在支外國大公使館に對し甘肅、寧夏、綏遠三省が目下綏遠軍事進行中で、共產派が滲入蔓りに擾亂工作を企てゝをり、外人の旅行は危險を免れぬとの理由で當分同地方への外人旅行者に對する護照發給を停止し、護照を所持しない外人旅行者に對しては保護の責任を負はずと通告した

戰闘の合間に新聞を讀む政府義勇軍

マドリッド攻防戰に
空軍が大活躍
壯烈な立體戰を展開

【マドリッド十日同盟】十日のマドリッド攻防戰では飛行隊が殊にも華々しい役割を演じ兩軍飛行隊は縱隊編隊に、縱横無盡の活躍を行つた、革命軍飛行機五臺は十日午前八時頃マドリッド上空に現れ午後一時迄五時間に亘り政府軍の組織目がけて爆彈を投じ、政府軍高射砲隊は之に應戰し壯烈な立體戰を展開したが、更に政府軍飛行機六臺は命令一下出動して革命軍飛行機を追擊そのうち一機を郊外において射落したと言はれる、市民は革命軍飛行機現れるや屋內に閉ぢこもり不安な數時間を過したが、政府軍飛行機が出動之を追擊するや拍手を送つて歡迎した

希臘の西公使館

【アテネ十日同盟】スペイン革命軍首都に迫るとの報道にアテネ駐在スペイン公使館も十日叛軍公使館の屋上高く赤黄の王室旗を揭揚した

グワテマラ 新政府承認

【グワテマラ十日同盟】グワテマラ政府は十日フランコ將軍を首班とするスペイン革命政府を正式承認した

豫算の查定順調

【東京電話】大藏省では十日午後六時より第三回省議を開き追加豫算に文部省所管明年度豫算に對する主計局の查定原案に關し協議したが、その結果原案通り決定すると共に、各省豫算內示を決定すると共に、各省概算要求中大藏省所管豫算に對する查定を除いて一通り歲入歲出兩部面に亘る事務的準備を終了した、今後は未確定の歲出豫算に關する査定及特別會計繰入金に關する各省との折衝を急ぎ、十五日頃より歲出豫算省議を開いて明年度豫算の大綱を決定した上、出來れば二十日又は二十四日に閣議を開きたい意向をもつて進んでゐる

レーニン賞を授與され
リトヴィノフ氏演說
どこの國にも遜色はない
外交の一義は平和への闘爭

【モスコー十日同盟】ソヴエート中央執行委員會幹部會は十日外務人民委員リトヴィノフ氏に對してレーニン賞を授與した、席上リトヴィノフ人民委員はソヴエート政府の外交政策を闡明して次の如く述べた

ソヴエート外交の第一義的目標は平和への闘爭にあり、而して全人類は平和を希求してやまない、ソヴエート外交の基調は恒久不變である、ソヴエート政府は初めて國際會議に參加すると共に普遍的に軍備撤廢を提唱した、當時列强はソヴエート聯邦の軍備、軍需工業、戰爭「潜勢力」は他と比較し如何なる假想敵國に對しても決して遜色のないことは周知の事實である

しかしソヴエート政府は武力抗爭を目標に武裝してゐるのではない、ソヴエート聯邦と戰爭してしかも簡單に勝てると云ふ誘惑を阻止するためである、ソヴエート政府は不可侵條約を基調とする普遍的平和機構並に同一目的から平和組織に對し最善の努力をなすべく各國に提言したが、ソヴエート聯邦以外諸邦と各國が何處に存するか、更にソヴエートの外交を催めずして彼等と豫定するのは獨斷も甚しい、最近一聯盟國が他の聯盟國を攻擊した場合、果して

侵略 行動が起つたが小田原評定に聯盟會議に終られたが聯盟各國の共同動作も濟準してしまつた

司法官異動（十一日附發令）

咸興地方法院判事本府判事　小田倉勝衛
補淸津地方法院判事豫審掛を命ず
新義州地方法院判事本府判事　高島幸悅郎
補咸興地方法院判事豫審掛を命ず
公州地方法院判事本府判事　渡邊彌美
補新義州地方法院判事豫審掛を命ず
京城地方法院春川支廳判事本府判事　渡邊御衛
補公州地方法院判事豫審掛を命ず
淸津地方法院判事本府判事　古口文平
補京城地方法院春川支廳判事
公州地方法院忠州支廳判事本府判事　近藤
補釜山地方法院晋州支廳判事
公州地方法院判事本府判事　三好昇
補公州地方法院忠州支廳判事豫審掛を命ず
釜山地方法院晋州支廳判事本府判事　北條春陸
補公州地方法院判事
公州地方法院江景支廳判事本府判事　中川宗孝
補大邱地方法院判事
釜山地方法院馬山支廳判事本府判事　三宅修一
補公州地方法院江景支廳判事豫審掛を命ず
大邱地方法院判事本府判事　正巳
補釜山地方法院馬山支廳判事
光州地方法院檢事正本府檢事　橋本恒五郎
補京城覆審法院檢事
咸興地方法院檢事正本府檢事　齋藤榮治
補光州地方法院檢事正
全州地方法院檢事正本府檢事　酒井昇夫
補咸興地方法院檢事正
新義州地方法院檢事正本府檢事　千綿榮六
補全州地方法院檢事正
海州地方法院檢事正本府檢事　石川鶴吉
補新義州地方法院檢事正
釜山地方法院晋州支廳檢事本府檢事　下村三四郎
補海州地方法院檢事正
京城覆審法院檢事本府檢事　富井淑道
補光州地方法院木浦支廳檢事
光州地方法院檢事本府檢事　伊藤憲郎
補大邱覆審法院檢事
京城地方法院檢事本府檢事　香川愿
補光州地方法院檢事
京城地方法院水原支廳檢事本府檢事　長崎祐三
補京城地方法院水原支廳檢事
光州地方法院木浦支廳檢事本府檢事　堤良明
補京城覆審法院檢事

鐵道廿五ケ年勤續者
表彰式を擧行
あす南總督も臨場し
鐵道局第一會議室で

鐵道局では十二日午前十時から鐵道局第一會議室で勤續廿五年以上の宮內丈三郎技師外百四十三名の廿五ケ年勤續者の第七回表彰式を舉行、南總督も臨場の筈であるが總督は式後鐵道博物館を見學の豫定

米海軍首腦 大更迭

【ワシントン十日同盟】アメリカ海軍作戰部長スタンドレー提督は明年一月一日停年引退することになつたので、ルーズヴエルト大統領は後任として現聯合艦隊司令長官ルーヒー提督を作戰部長に任命すると共に、海軍首腦部の大更迭を行つた

戰鬪艦隊司令長官　ルーヒー大將
補作戰部長
戰鬪艦隊第一戰艦戰隊司令官　ブロック中將
任海軍大將
補戰鬪艦隊司令長官

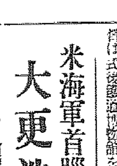

【赤外線】

近衛聯隊の永野海相、十日閣議散會後の席で他の閣僚がスパスパやつてゐるので、つい卓上の敷島を一本、ハッと手がつかいて傍側にはうり込むと、はたにゐた愛煙家の島田海相
『僕は飛行機に乘る時、すひかけの煙草の火を消して待つてゆく、永野君もつたいないぢやないか』
に海相
『いや惡意で無駄にするのぢやない、つい無意識に手が出て、君のおしかりを蒙つた、全くの煙の罪だよ』
と一世一代の洒落（寫眞は永野海相）

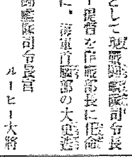

初等學校の職業科
生產高は廿九萬三千二百餘圓

本府學務局では農家經濟更生の一助として昭和八年來、初等學校高學年に職業科を課し漸次實績を示してゐるが、現在全鮮初等學校に職業科を置いてゐるのは二千六百六十九校で、兒童六十八萬三千七百三十四名中職業科を課してゐる數は二十九萬七千七百七十一名で、この三十萬の兒童が生產した金高は二十九萬三千二百八十七圓に達し、この中から材料代、小作料として八萬九千二十圓が差引かれその純益は二十萬四千二百六十七圓に及び、そのうち獎勵費として六萬三千三百七圓、授業料に充當されたものが一萬二千七十一圓、兒童に分配した金高が九萬五千三百三十六圓に達し、一校當りにして見ると百二十九圓廿六錢で、一人當りにして見ると昭和八年九十三錢八厘七毛が九年には一圓九錢二厘九毛、十年には一圓二十九錢二厘六毛となつてゐる

而して國際聯盟強化案は如何、各國政府は聯盟に對し思惑を蔵しながら種々の口實を設け强化案の具體化を遷延させてゐる若し『破綻』と云ふならば遷延を以てするに潜延をもつて終始する國家の行動を默過し、一時を糊塗しやうとする各國政府の政策こそ破綻してゐるのではないか

天地玄黄

インテリ層の精神作興の第一聲は、紳士淑女の空虛な社交儀禮の惡趣味をやめ、節約の實行化へ——

×

熱河銀鑛問題の解決全然、金融の輸出金額の日一日も早かれ

×

スペイン首都の十字火、凄慘の極、フランス革命以來の人頭の倒斃事

×

突如として內地外地の煙草の値上げ、不言實行はこの調子

×

酒を釣つた人の組供者と、戰爭の犠牲になつたモルモット供養と、警提心は同じ警提心だが

×

大儲けしやうと自宅を賣占めた男、あてが外れて大損は大穢てき面

御守殿模樣（93）

邦枝完二作　神保朋世繪

奇緣（十二）

「なに、お金は欲しかないんだつて」

意外に、おころはぎよッとしたのであらう。あらためて定吉の顏を見詰めた。

「賤ア天下の廻り物だから、欲しいと思やア、いつでも手に入るんだ。おれアそんな物ア欲しかアねえのさ」

「ではいつたい……」

「察してくんねえ。おれの欲しいなア外でもねえ。おめへのそのぽちやぽちやした、可愛らしい體が欲しいんだ」

「えッ」

「何もさう驚くこたアあるめえやねえか。おれア一年中佛ばかりいじくつてるから、さだめし人間にや飽きが來てると思つてるだらうが、そいつア大廐な見當違えだ。死人にやうんざりしてるけれど、生きた佛様、殊におめへのやうな綺麗な佛樣にやア、飽きるどころかやアねえ。よだれの止まる間もねえくらゐにまゐッてるんだ。——おめへが稻荷に願掛けて、一度が二度、二度が三度になり、十日に一度が二度になり、一日に一度になる所縁を考へるたんびに、おれア湯灌場にゐても、落ちおちしちやアゐられねえ程、氣がわくわくして堪まらなかつたんだ。——のうおころさん、おめへも人一倍色氣にかけちやアたつぷりしてる方ぢやアねえか。おいらの胸も察してくんねえ」

まさかと思つた定吉の口から、自分の體が欲しいと云はれた驚きは、寄しおころに胸も裂り裂く思ひをさせたのであつたが、やがてニコリ笑つたおころ、蕩りひそかに頷いて聲も優しく呼びかけた。

「定吉ツあん」

「おゝ」

「お前さん、それや本氣かえ」

「なに、本氣かと」

「あい」

「考へてもくんねえ。誰が冗談でこんな眞似が出來るかツてんだ。おれアおめへさへ色よい返事をしてくれりやア、もう命も何んにも要ににおいたからつて、惜ふこつちやアねんだよ。……のうおころさん、戀にや上下の隔てなしの譬もある。身分は吹けば飛ぶやうなけちな奴か知らねえが、佛は人の百倍もあるんだ。惡いやうにアしねえから、草を枕にうんと云ひねえ」

「お前それが本當なら、あたしや嬉しいよ」

「なんだつて」

「あたしや、この上なしに嬉しいといふのさ。親を云ひや、あたしやあの日道さんにやア、もう愛想が盡きてるんだから、お前さんのやうな親切な人が出て來てくれるのを、待つてたくらゐなもんだよ」

「おころさん、おめへ、それやア嬉しがらせぢやあるめえの」

「おや、嬉しがらせかどうかは、あたしの方で訊くことぢやないか。お前さんこそそれが嘘だつたら、あたしや恨むよ」

「ふゝゝ。恨まうツたつて、腹の底からこれツばかりも混りツ氣のねえ本當ずくめだ。恨みやうがなからうぜ」

早くも有頂天になつてしまつた定吉は、いきなりおころの手首をぐつと摑んだ。

「あれお待ちよ」

「なんでだ」

「假にもお前とあたしや、これから夫婦も同じこと。かための盃くらゐしないでは、きまりが付かないぢやアありませんか」

「盃なんかいりやアしねえ」

「いゝえ、物にはきまりといふことがあるもの。この家にやア御酒はないかねえ」

おころは中腰になつて愛りを見廻しながら、ひそかに帶の間の紙入から何やら指先に附けると、それとはなしに定吉の鼻の先へ持つて行つた。

「定吉つあん。鼻の頭に何か附いてるよ」

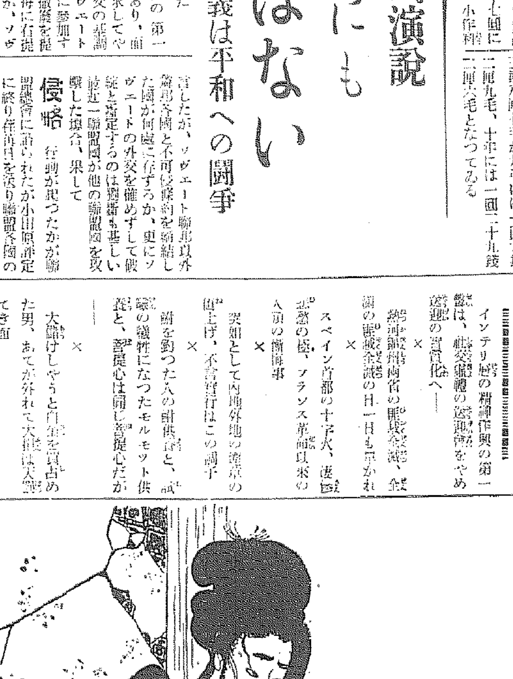

有望なる
家庭工業に
軍手編物を奬む

手職は家の寶 何の職業にしても手に職を持つて居る事程心强いものはない。

副業的の職にしても本業的の仕事にしても、是によつて一家生活の安定を計り日常の暮しに少しの不安もなく、樂しく暮して行けるのは矢張り手に職がある爲で、殊に現今の如き不況時代には痛切に考へさせられる問題で、高低の差こそあれ人間は誰しもそれ〲懸望があり、生活上の不安を一掃する爲に又將來の爲に、或は子供の爲に働き甲斐のある仕事を見出さうと希ひ、ひたむきに職業を持つ幸福に向つて進んで居る。

漸くの如く、時勢の要求に從つて生れ永年皆様の不況に處して勤勞大衆の副業又は本業として堅實な新興家庭工業の範を誇つて來た軍手製造業は、近年著しく需要を猛め日用必需品であるといふ强味から不安のない仕事として職を手に付けたい人々が寧ろ就業するに至つたので今や文化向上と共に素晴らしい發展途上にある

軍手編物が 如何に堅實で將來有望な職業であるかを速早く着目した人で副業から本業に、而して獨立工業の域に達して居る人も尠くない、軍手は陸軍及海軍々需品としては勿論一般的に四季を通じ、需要廣き將來の發展域を多分にもつ日用品で有ることは何人も肯定する處であるが製造に就ては一般が無關心である、然し此仕事は至極簡單で機械さへ設備すれば全然素人の婦人子供でも二三日位の講習を受ければ充分で其日から相當の收入が得られる小資本での家內工業として最適業である。

たゞ主要事は生產品を如何に廣く有利に販賣すべきかの販賣方法に就て適當なる

斡旋と指導 である、弊所は新しく御經驗なき御素人より本事業を開始せらるゝ方々の爲に製造方法の指導或は製品は弊所に引受け販賣する合理的制度を講じて專門の永續製造家を養成する計畫を樹て、目下各地に於て熱心なる製造家を募集中である。

御希望の方は一應御來所御研究せられ度御申越し次第就業說明書を無料で發送します。

京城府黃金町五丁目八
朝日軍手京城營業所
電話本局 二七五三番
大阪營業所 大阪市旭區野江町一丁目 電話堀川四二〇六番
東京營業所 東京市本郷元町東洋女子齒專前 電話小石川 八三五番

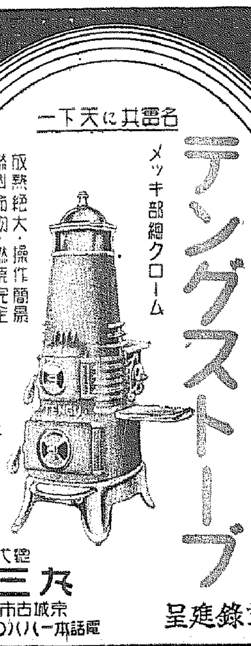

名實共に天下一
好評嘖々
テングストーブ
メッキ部總クローム
放熱絕大・操作簡易
燃料節約・燃燒完全
耐久保證・体裁優美
○號ヨリ四號迄 五種類
新案特許 獨特裝置 炊事兼用型
型錄進呈
最寄特約店に御下命を願ふ
總代理店
京城古市町時炭場前
丸三商店
電話本局一八八〇番・五二六二番

ネオンサイン
工事設計、製作請負、ネオン管製造販賣
賣出開店 臨時ネオン貸付工事請負
京城府本町五丁目二十一（電話本局二五四一番）
京城ネオン商會

寫眞 ワタナベ 本町一
坂井耳鼻咽喉科醫院
京城本町一丁目入口
醫學博士 坂井

製圖用紙
自記用紙
觀測用紙
御申越次第カタログ進呈
東京京橋區銀座二丁目三
合名會社 福田商店
電話京橋二六九四・七三一一

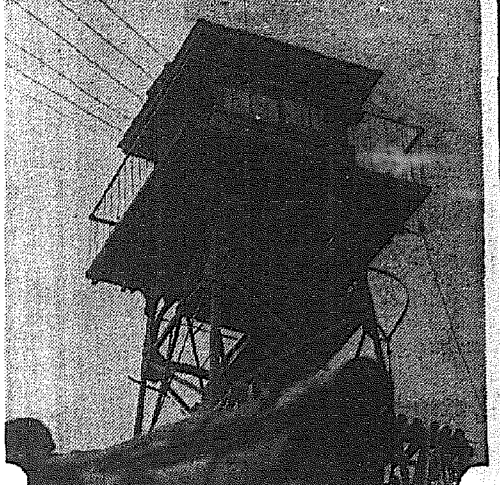

"生活を改善"するには 先づ・時間の嚴守から

精神作興週間第五日目

十一日の生活改善日には早起き勵行、節酒、節煙に努めるなど—また興様方は各所の機關に生活改善の意義の徹底を計り、週間中の行事をよく勵行してゐる

◇

京城府では消防署、[illegible]などと共同のもとに午前六時、正午、午後六時の三回に亙つて二分間大サイレンを鳴らして府民に正確な時間を知らせ「生活改善は時間の嚴守から」のモットーを徹底さした

◇

また街頭ではこの日にふさわしい本町通ぞひの[illegible]の話題で賑ひ、元氣節約に心掛けて意義ある一日を送つた ―寫眞は南大門の横にある大サイレン塔です―

三百萬圓の增收

愛煙家の節約や格下げを見込んでも— 來年からは約六百萬圓は增收の見込み

專賣局で新對策を研究中

朝鮮も煙草 の値上げは内地同様十一日から全鮮一齊に行はれた、値上げの率は約二割で「ピジョン」が十二錢に、人氣の「マコー」が六錢に—愛煙家の懐ろを脅やかすこと甚だしい、來年四月一日から値上げ實施の豫定であつたのが、突然十日夜大藏省からの發表、殊に[illegible]た專賣局では直ちに局員を總動員電報で全鮮に通知する騒ぎに、かくて午後十時から内地と朝鮮も同様全鮮一齊に値上げを實施した

この値上げ による專賣局の增收は今年の賣行きによる收支豫想が四千七百五十萬圓となつてゐたが、この値上げによつて明年三月末日迄に更に約三百萬圓を增す見込みで、來年度からはこれが約六百萬圓の增收となるものと豫想してゐるが、さて愛煙家が懐工合と相談して節約したり、上級品から下級品へと嗜好が低下するのは必然で、これを考慮すると前記の增收見込高よりいくらか減少するかも知れない、專賣局ではこの間の動きについて細心の注意を拂ひ從來の賣行きを繼續させるべく種々の對策を講ずることになつた

面喰つた 煙草小賣屋さん 街頭各所で珍風景

煙草の値上げについて街頭で拾つたあれこれ—

一番面喰つたのは煙草の小賣人だ、大體四月一日からだといふので、まだ煙草の買占めなどは殆んどしてゐない、ボツ／＼買溜めて四月にうんと儲けようと思つてゐた矢先、十日夜十一時半突然、元賣捌所からそれと聞いて驚いた、内地では先に煙草の値上といふので大阪方面では小賣商が買溜め甚だしく大阪に於ける一日の煙草の賣上げ三萬圓が一躍十萬圓に達した程であつた、だが朝鮮では今回の專賣局が發表した値上げは實に迅速に不意討に行はれたので各小賣商は儲けそこなつた／＼と口惜がつてゐる

專賣局でも多くの職員は値上げ期が判らず係上級官吏が知つてゐた位で、從つて十一日朝專賣局のマークをつけた職員たちが煙草屋で十錢を出してピジョンをくれといつたところ小賣店じは今日から十二錢ですよ、あなたは專賣局の人でもそれを知らないのですか／＼といつた情景もあつた

恩命に浴し 總督から御禮を打電

皇太后陛下におかせられては癩救濟事業御奬勵の思召をもつて十日大邱癩病院、釜山癩病院、麗水愛養院にそれ／＼金一封御下賜あらせられたが、この有難き恩命を拜した南總督は、十一日午前十一時四十分皇太后宮大夫宛に、謹みて御禮の電報を認めた

小賣店に昨夜一齊通知

十一日突然から發表された煙草の値上げにつき專賣局では十日午後十時一齊にウナ電で全鮮各專賣局出張所に打電しさらにそこから全小賣店に通知された、右につき森專賣局經務課長は語る

午後十時に煙草値上げされた旨を關係方面に通達致しました

煙草値上げの理由

賣渡し割引歩合の變更と 今後の增收見込みを豫想

十一月十一日 大藏省發表

【東京電話】大藏省では煙草の値上げについて、左の如く値上げ理由、小賣人への賣渡し割引歩合の變更及び値上げによる增收見込等につき發表した

大藏省發表

＝今回の煙草値上げについて＝

一、値上げの理由

我が國現下の非常時局に對處する庶政一新の諸方策中、最も重要なるものの一つとしてさきに中央、地方を通ずる稅制改革の大綱を發表し國民各位の諒解を求めたのであるが、右稅制の改革に伴ひ官業收入に對しては充分に檢討を加ふるの必要あることは既に屡々述べたる所である、而してその實行の一つとして今回煙草値上げによる專賣益金の增加を圖るべく、製造煙草定價の改正を十一月十一日より實施することゝした、右は全く我多難なる國策の遂行上、必要なる國費の負擔を國民それ／＼その能力に應じ等しく負擔せんとする趣旨によるものである、次にこの定價の改正を稅制整理等の增收計畫に先立ち實施する所以のものは値上げ時機を遲延すれば買占め賣惜み等の弊を生じ煙草の需給の圓滑を阻害し、消費者に不便を與ふるのみならず惹いては國庫の受くべき不利益も又少からずと思料したからである

二、値上げの程度

今回の値上げの程度は既報の通りであるが、今主なる品種についてその値上げ率を云へば敷島一割一分、朝日一割三分、響二割、ホープ二割、チェリー二割、曉一割七分で、大衆煙草たるゴールデン・バットは他の兩切に比してその値上げ率低く一割四分である、而も兩切中「ほまれ」は兵士を消費者とし、刻みの内はぎ、なでしこ、富貴煙は主として農山漁村を消費地とする關係上、特にその値上げをなさざることゝした

三、政府より小賣人への賣渡し割引歩合

以上の如く定價改正の結果、政府より小賣人への賣渡し割引歩合をそのまゝに据置く時は、非常時局に際し國策遂行上政府の圖つた增收の一部が當然小賣人の利益となる結果を生ずるので定價改正と同時に政府より小賣人への賣渡し割引歩合を一分引下げたのである、この點は煙草小賣人各位に於ては十分その意を諒察せられることと思ふ

四、增收見込み

以上煙草定價改正の結果、專賣益金に幾何の增加を來すべきかは正確に豫想することは困難なるも、値上げの結果消費節約による需要の減退並に上級品より下級品への轉位による賣上げ代金の減少等を差引き昭和十二年に於て約二千數百萬圓の增收ある見込みであるが、漸次賣行きが回復し平年度に至れば三千數百萬圓の增收となる見込みである

水害に義捐金

大阪の先生達から五千圓 前に贈つた風水害見舞のお返しと見らる

内鮮教育界の美談

大阪小學校長會、同教育會は今度朝鮮を襲つた風水害に南鮮各地の學校、教職員中に多大の被害があつたのに同情し十一日本府學務課を通じて學務局へ金四千八百五十圓を送附して來たので、富永學務局長を初め局員一同感激し 直ちに調査を開始して近く何等かの方法によつて寄附者の意思を尊重する適當な方法を講ずることゝなつた、昭和九年大阪地方を襲つた颱風禍により甚大の被害を蒙つた際、朝鮮教育會では直ちに見舞をしてゐるので今回はそのお返しも含まれてゐるか

教育を通じ 内鮮を結ぶ美談である

青葉町・雨中の捕物

殊勳者は龍山署金英植巡査

十一日正午京城青葉町二丁目の大通り雨の中を警官と無賴漢が大格鬪 二人とも雨の中を轉がり警官が上になつたとき、無賴漢は警官の急所を握つた警官の顔色が急變した、警官頑張れ、警官危い 見物の人は無賴漢の餘りにも凄い面構へにおそれをなして誰も手をかすものもなく手に汗を握るばかり、無賴漢が起き上がらうとした瞬間一變、警官必死の投げ捕繩、遂に引捕へた この勇敢な警官は龍山署元町派出所金英植巡査、無賴漢は黄海道平山郡生れ前科一犯李[illegible]で最近頽廢した飲食店を出し現金窃盜の首魁、去る十月廿四日夜京城苑南町李明老さん方に忍び込み酒代總額高七十二圓を盗んだ他餘罪多く、京城府内各署で指名手配中の強か者であつた

上海の夢破れて

ダンサー七名仁川へ

【仁川電話】十一日朝七時入港の平安丸に上海から保護されて來たダンサーの一群があつた 上海の夜の灯を慕つて美貌とステップで一攫千金を夢みて三年前上海へ渡つた人達で、釜山生れ金福淳さん(二〇)外六人のいづれも若い女たち、上海でもダンサーとなつたがいくら働いても金にならず、揚句の果は身を持ちくづし、その日の生活にも困るやうになつて漸く當局の手で保護送還されて來たもの

「もう上海はコリ／＼恐ろしい所です、生き馬の目を抜くやうなところですわ」

と「ホールの花」も甲板の一隅で迫る冬に薄いソワレ一枚の身でふるえてゐた

自轉車泥棒

住所不定[illegible]

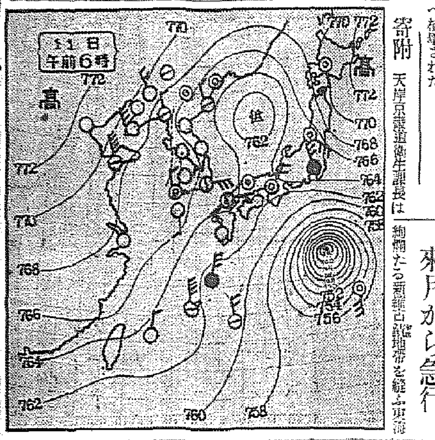

京城西部に教化會館

建設を計畫

京城教化團體聯合會西部教化區委員會は十日午前十時から西大門署會議室で懇談會を開き、西部京城府民に大きな贈物となる西公園、教化會館の建設などを決議して正午散會した 出席者は委員長朴黄海道知事韓[illegible]李復氏、副委員長孫[illegible]氏、羽根西大門署長(缺席)常任委員[illegible]其他十數名

先づ府議[illegible]氏の發議で西部教化團體會館を建設し部民の和を計ることに決め、敷地は天然町の國有地を拂下げ附近一萬九千坪の國有地を拂下げ同地を公園にしてその内に會館を建てる、費用は全部府民有志の寄附といふのであるが會館は町總代の集會所その他事務所で寄合所にあてる、なほ警察として西大門署舍の移轉問題を提案した

猛獸を放し飼ひに「猿には藝を仕込む」

内地動物園を視察して下郡山さん還る

◇…昌慶苑の動物園々長下郡山さんは去る十月六日から約一ヶ月に亙つて京阪地方の各動物園を具さに視察、飼養のよいところを見聞し、うんと參考材料を得て、この程元氣で歸城した、以下お土産話

◇…色々見たが何れも一長一短あつて大いに參考になつた、神戸動物園の如きは特に猿に力を入れて、猿ステージを開いてましたが一寸面白いと感じた、藝を仕込むには猿がよいと聽いた、昌慶苑動物園にも適當な機會に新設して見たいと思ふ

◇…或る動物園では猛獸類の足を縛つて頑丈な檻の中に育ててゐる所もあつたがこれはどうかと思ふ

◇…新築計畫中の名古屋動物園は猛獸類を皆んな自然のまゝに放し飼ひにすることを計畫中だといふが、これは面白い試みで昌慶苑にもこの方法を適用したいと考へてゐる

陸軍の疑獄事件發覺

築城本部函館出張所の不正

【旭川電話】函館憲兵分隊では數日前から極秘裡に活動、八日正午陸軍築城本部函館出張所雇員と共に陸軍築城本部函館出張所より某下士官大尉に下士官二名を引致した[illegible]、旭川憲兵隊に報告があつた、事件の内容は極秘に附し、民間するところによれば、目下築城本部函館出張所で建設中の某工事に關し現場監督の某大尉、二下士官は請負業者より金品を收受或は職權を使用しこみたり、[illegible]に贈つてゐたことと發覺した模様で、近く第七師團の軍法會議に回されることとなつた

十一日[illegible]氏の説明に從し金額[illegible]

女使つてモヒ密賣

京城大平通二ノ一九[illegible]

愛婦が献納の機關銃廿四挺

愛國婦人會朝鮮本部では昨年十二月國防獻金機關銃[illegible]を催し獻金募集をしたが本府警務局に依頼して機關銃を購入、去る八月に二十挺を送つたが今回更に二十四挺が到着したので十日午後一時半から大谷夫人、三[illegible]夫人、廿[illegible]夫人ら愛婦幹部も出席して直に荷造りの上平北、咸南の國境第一線に送つた

黑字續く鐵道の收入

十月中の鐵道局運輸收入は旅客三百十五萬六千七百四十六八、二百五十九萬九千五百五十一圓、貨物七十一萬三百十九趣、二百六十一萬六十圓合計五百二十八萬六千六百十一圓で前年同期より五十六萬三千百六十圓の增收で、一日平均十八萬…ロ當り收入四十九圓二十五錢でこれを前年より一千八十一錢の增收である、なほ累計收入は三千二百五十二萬二千四百四圓で、昨年三百七十四萬四千八百四十一圓に達してゐる

慶州釜山間に來月から急行

南滿洲鐵道山、慶州間四十粁の廣軌改良工事はこの中旬頃完成十二月一日から開通從來五時間かゝつた釜山、慶州間に急行列車を運轉二時間四十分に短縮することになつた、なほ慶州大邱間六十九粁は明年度から廣軌改良に着手十三年春迄には完成し釜山、大邱間のスピードアップ及び永川から中央線に一部乘入れも實現する豫定である

藝妓毒をのむ

命は取止めた

十日午後十時半頃京城旭町二ノ一二六週屋梁山中抱え藝妓よし子こと城津ふみ子(二)が家人の留守中服毒、苦悶してゐるのを女將が歸宅發見直ちに附近の小村病院で應急手當の結果一命は取止めた、原因は借金が拔け切らない上に、戀人が最近冷い態度を見せるので世を悲しんだ揚句遂に自ら死の道を選んだものと判つた

銀行の小使、大金手形を紛失す

京城銀行西大門支店の小使李[illegible]君は十日正午義州通で額面四千五百九十六圓六十四錢の約束手形一通と貨物引換證券を紛失、青くなつて十一日朝西大門署へ提出して下さい—

東京市會議員ら入城

滿洲慰問の歸途

東京市代表滿洲慰問使一行は去る廿七日から大連を振出しに新京、ハルビン、齋々哈爾、チチハル、洮南、の各皇軍部隊を慰問してゐるが一行中の矢野鶴義、[illegible]、鈴木正之助、森脇大蔵氏ら東京市會議員は歸途十日入城、備前屋に投宿、軍部、本府、京城府廳を訪問し市内を見學の後十一日午後三時歸東した

寄附

天岸京畿道衛生課長は

昌慶(?)[illegible]は去る七月頃から京城府廳の拔刷自轉車[illegible]を稼ぐ[illegible]、去る七月頃から京城府の[illegible]自轉車を竊取し[illegible]を取締て賣却、スリチビに入れあげてゐたが、十日夜自轉車を賣却せんとしたのを[illegible]逮捕、鍾路署へ檢擧された

洋食革命！

[illegible]ノ内容改善ヲ一期畫トシ從來ノ[illegible]ヲ全部廢棄ニ

味、珍、量、ヲ第一義トシ本格的佛蘭西料理ヲ

おひる お定食 三十錢

夕食 お定食 五十錢

（以上八種迄ニヨリ如何樣ニモ）

萬全ヲ期シテ奉仕致シマス改メテ是非御試食ノ上引續キ御愛顧ヲ願ヒマス、百五十人樣迄ノ大御宴會御集ノ用意モアリマス

▲改善サレタル新進酒商タルボーイノサービス

▲鮮内唯一ノ常ニ清淨ナル空氣轉換法ニヨル溫風装置完備

京城旭町入口旭ビル

味ノ店 ほあ・ぐらん

電話本局(2)四六八四番・一三八九番

小火

京城光熙町二ノ一七[illegible]安[illegible]さん方では十日午後七時頃温突の不始末から火を出し、附近の三軒を燒いて同七時卅分頃消し止めた、損害約二千圓

今晩のラヂオ

六時少年少女講座(東)[illegible]人顔[illegible]▲六時二五分英語講座(大)グレン・ショー▲七時三〇分記念講演[illegible]督弘六郎▲七時四〇分時局講座▲八時[illegible]長唄鈴木美佐保▲八時二五分講談(新)神田松鯉▲八時五五分俚謡(新)歌劇外▲九時一〇分ピアノ獨奏(東)安藤孝子

就職のサギ

京城[illegible]通り一の一三〇[illegible]ブローカー[illegible]は永登浦町[illegible]氏方に就職を周旋すると稱して[illegible]のトラック運轉手に世話するとて二回に亘つて現金五十圓を詐取、[illegible]に探知され十日檢擧、引續き餘罪取調べ中

せん息・神經痛や 中風・高血壓

原因をなす「血液の濁つた」血液を淨化せば治る

不治でないそ

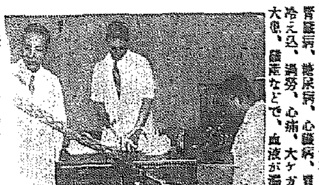

(右端研究中の今津博士)

藥學で有名な今津博士は專門の醫學博士と共にこの病氣の原因を徹底的に究研した結果 酒煙草、神經痛、便秘、胃腸病、腎臟病、糖尿病、心臟病、心痛、大ケガ又は冷え込、過勞、大便、飽食などで、血液が濁つて血液の循環が惡くなる結果起るので、血液の混濁を除去して淸淨にし循環をよくすれば治る、決して不治でない事を確め苦心の末植物ホルモンから發明した淨血劑を發見し、前記の患者に分譲してその服用とキシンの併用で治り難い病氣を良くし全國各地の同病者から非常に感謝されてゐる。

肩こり 頭痛耳鳴り、目まひ動悸ふら／＼不眠などヒキツケ、手足腰の痛みハレふるひ、便秘不眠神經衰弱、息切れ喘息、狹心症、足重シビレ、動脈硬化、高血壓、半身不隨舌もつれ等の人は早く使用ある

今津研究所へ遠慮なく行くか大阪市東成區三國町電北一四五本紙を切取り症狀に印をつけ手紙で急ぎ申込まれよ！本人の病原と症狀に適した淨血療法養生法を數へ治り難い、こじれた病氣も

博士 獨特の研究と多數の尊い實地經驗に依り早く快方に導く。

肩こり高血壓から腦溢血で倒れた 不隨症狀を斯うして治した

小生血壓高く肩こり頭重く耳鳴り、動悸目まひフラ／＼も時々來るので心配して色々と求ひて治療せしも効なく、不安の日を送る内突然腦溢血で倒れ左半身不隨、言語不明瞭にて難儀せしが、同病の人が今津先生のお藥で治つた話を聞き、早速服藥致しました處一日／＼と藥効顯はれ今では不自由なく働ける身となり喜んでゐます。 大阪市東成

軍馬賣公告

一、賣買物件 軍馬拾頭

二、場所 龍山練兵場

三、日時 昭和十一年十一月十六日午前十時

右ノ通賣渡ス

昭和十一年十一月十一日

第二十師團司令部

○事務員採用

内地人男子廿五歳ヨリ三十歳迄

但シ普通商業學校卒業程度ノモノニ限ル

身元確實ニシテ市内ニ保證人二名ヲ有スルモノ三、四名採用ス、希望者ハ十一月二十日迄ニ履歴書、戸籍謄本及手札形寫眞ヲ本人持參提出アリタシ

昭和十一年十一月十一日

三井物産株式會社 京城支店

浮氣ぶし

P・C・L映畫「お伝べら棒」より

唄 新橋喜代三

まず／＼円熟の喜代三のノド

へ浮気ナする気を、山ほどもつて

ヘ、ヨイヨイ わしと添ふ氣は、ヤンレ なぜもたぬ ヤットコセノ ヨイヤナ アリャアリャ コレワイナ このなんでもせ

B面 浮世くづし

ポリドール

P763

滿洲吹雪

Columbia

晩秋の流行歌を壓倒し去つた名曲！

連日各特約店より追加註文殺到！

風雪既に繁き北滿の空をお偲び下さい！

高橋掬太郎・詩

大村能章・曲

唄 音丸

レコード番號 二九〇九二

製造發賣元 日本蓄音器商會

コロムビア

K. S. T

加藤ガソリン機關車

純正部分品取揃在庫

朝鮮總代理店

秋友商行機械部

京城・岡崎町6

電話龍山1132（代表）

京城 金地金分析賣買 杉山商會

高價買入

京城明治町 杉山商會

味の店千代田グリル 電話新設御披露

皆樣の味の店千代田グリルは此の度左記の通り電話を急設致しましたに付ては舊に倍しての御用命賜はり度御待ちして居ります

新設電話番號 本局(2)五七八一番

京城府南大門通り二丁目 電話(2)三六二三・五七八一番

味の店 千代田グリル

（女給仕募集）

京城博多間短縮の直通連絡の實現
福岡の蹶起に無條件賛成
がつちりと組んで猛運動

慶全北部線の全通もたらす交通轉換機

【全州】慶全北部線谷城順天間五十二キロの開通により麗水京城間は直通することになるが、これを機會に湖南南鮮各地では博多京城直通連絡の猛運動を開始したが福岡市でも第一聯博多驛發着の完成と共に博多麗水、京城線の實現に乗り出し商武福岡市助役熊川博多商工會議所交通部長は過日來京城で運動をつゞけてゐたが、兩氏は九日午後三時三十四分全州驛着で來全し、道鐵部及び全州府尹を訪問したが、全州府としても双手を擧げて賛成しこれが提携に對し懇談し午後七時から二更で知事、内務部長、府尹始め官民有志の歡迎會を催した同兩氏は一泊の上南原經由で全南光州に向つたが、兩氏の各地訪問によつて運動は更に硬化を期待されてゐる

となつてゐる

忠全線建設
炭田の開發を期し全州府が乗り出す

【全州】全州中學校設立運動は一段落をつげ第二期作の寄附募集に着手し着々進捗中、最近にかける南鮮各地の鐵道運動は全州も一歩を許さざる状態にあり、又全州郡雲面一帯に亘る炭田は全州府として一直線であるといふので龜に網羅した全州炭田研究會を招集しこれが運動を起す意向であるが右に就き高業會長は左の如く語る

鐵道運動は例の忠全線（全州―公州―鳥致院）であるが、どうも人は直ぐ實現するものでないと手を出さぬ傾向があるが、それでは物の實現するといふことは不可能だ、遠大の目的に對し諸觀がついたならば不斷の努力が必要だ、決して油斷したり、運動を中斷したりしては實現するものでない、この意味で忠全線の聲を更に大にしたいと思つてゐる

同川面一帯の炭田は個人出願中のものが七鑛區七百萬坪許り有つて全南の和順炭位の品質であるとの事で目下片倉製糸等で試驗的に使用してゐるとのことで充分調査の必要があらうと思ふ豫想の如く有望のものであれば全州の將來は實に洋々たるものでこの際大資本の誘致運動をして大々的に採掘開發に努力して見たいと思つてゐる、何れ近日中研究會を開き石炭と鐵道の二部門の委員を選定して積極的に運動を開始したいと思つてゐる

十日目に死體浮く
行方不明の群山狩獵家

【群山】去月沃溝郡米面沖の浪遊に獵銃や衣類など遺棄した儘行方不明になつた府内新興町渡邊勇氏は十日目の去る八日死體となつて池中に浮び上つたが既に腐爛しかけて二目と見られぬ慘り果てた姿になつてゐた

いやしい男
年増女に暴行

【統營】郡光道面中洞里金被告（三二）は八年前から内地で稼ぎ今夏親の死亡で歸郷中去月下旬親戚の光道面各山里に赴く途中偶然同内朝日町姉時氏（三〇）と出會ひ附近の酒屋で飲んだ上金被告は姉女を附近川畔に誘ひ出し姉女を捕へんとするのを抵抗されて目的を果さず姉女は憤怒のあまり金被告を强姦未遂傷害罪で統營署に訴へたので同署では金被告を留置の上、嚴重取調べ中姉女も品行方正な方でないことが判り引續き取調べ中

四十女の變死體發見

【元山】九日夜府内松下里の大眼池に推定年齢四十二三歳の朝鮮婦人が殺されてゐるとの急報に接した元山署員が現場に急行檢視したところ精神病者が溺死したものと判明したが身元は依然判らぬので目下調査中

債券詐欺
取調べ進行 被害廣範圍

【釜山】既報、インチキ債券の月賦販賣で釜山署に檢擧された府内大倉町吉田ビル内帝國商事商會總支配人の鄭大植（□）―假名―ほか外交員數名は引續き取調べを受けてゐるが、地方農漁村を喰ひ荒してゐる形跡があるので道内各署及び他道へ手配し被害調査を依賴したが取調べの進行につれ被害は相當に上るものと見られてゐる

統營に初氷

【統營】道内各地に冬の訪れを聞きながら依然恵まれた氣候を享樂してゐた當地方にも八日夜來の氣溫急降で九日朝は初氷が張つた、昨年よりは五日遅れてゐる

仁川商議役員會

【仁川】商議役員會を八日午後四時から開き 一、議員解任（三戸守三氏の釜山轉任による）▲永仁線問題 その他につき協議したが、本紙既報の如く府、商議所が主催、官民の議員同上と懇談のため今月中十日間の豫定で店員講習會を開くことに決し、また有志議員の北鮮視察報告等もあり、なほ北鮮視察の報告は座談會の形式で讀者にも報告

東拓總裁を訴ふ
北青の雜貨商中川氏から
四萬圓支拂ひ請求

【咸興】東拓總裁高山長幸氏を相手取る四萬圓の支拂請求訴訟――咸南北青邑雜貨商中川鐵四郎氏は十日咸興地方法院民事部に東拓總裁高山長幸氏を相手取つて物品代殘金三萬七千五百圓支拂請求の訴訟を提起した、その理由は東拓は昭和七年九月咸北茂山郡に林業所を設け同地から數里山奥に木材伐採所を經營するに際し同林業所主任杉本正義氏の請により中川鐵四郎氏は雜貨用品を引受け東拓に經營業中のところ代金二十九萬八千圓に達しこの一部支拂を受け十年二月には殘金一部を……ゐるが同月十三日に至り林業所では物品配給の責任者を撤去し同社直營販賣の使用を拒絶して供給者に約三萬圓の損害を及ぼし延ては林業不振を餘儀なくせしめた、よつて原告は物品代殘金の支拂を要求すると共に相互扶助の精神に基づき物品供給事業の開始を希望するものである

高靈の惡地主
小作人の怨嗟

【高靈】郡林面安林洞部落では三百餘戸中の半分百五十戸を除いて小作人は不安に包まれてゐるが、地主は安林一帯に百餘斗落を所有し定租を强要、檢見もせずその收穫も同地主の所有にも拘らず定租を强要する地主のため小作人は聞くに、一族間の小作が一斗五升、三斗落小作中二斗落は旱魃、一斗落のみでこれ又減收し定租十四斗に應じ切れず代理人と立會の上調製するに人中の某の話を聞くも、自分も定租に應ずる時は手取なき事情で代理人と共に地主に通知するも何等の回答なく苦境に困つてゐるとのことである

内矢弓市街襲撃を揚言
長白府に通ずる
警備電話線を切斷

【咸興】十日咸南國境情報＝匪首金日成、師司令の一隊約七十名は十六道溝大德水里に移來し十七道溝内矢弓市街襲撃を揚言中のところ九日午後九時ころ内矢弓から長白府に通ずる警備電話線を切斷して内矢弓放火の計畫を示したので好仁警察署では同夜九時半その語るところによれば無錯子附近には約四百名の匪賊潜伏し開地北方高地には百五十名の收容力ある家屋一棟を建築してゐると

一鳥四石の美擧

【海州】金川郡牛峰公普校では兒童九十餘名が放課後に家庭作業として栗を拾ひ現金一圓卅五錢を得たのでこれを水害義捐金として寄附し……得約一斗を獲期し現金一圓卅五錢を行ひ……と天物利用、勤勞愛好、協同一致の一石四鳥の名案美擧として各方面から讃へられてゐる

光徳學校開校式

【海州】新設海州私立光徳學校では九月十六日道にて正式に認可され十一月一日授業を開始する運びとなつたので十日開校式を擧行

隼人瓜の登場
朝鮮の寒地でも完全に育つ
全北農試で成功

【裡里】四國九州の暖地で盛んに栽培されてゐる隼人瓜は西印度地方の原産で熱帯植物とされて居り大正六年初めて渡來したものであるがこの瓜は寒地には栽培困難とされ朝鮮には不向であると言はれてゐたものが市外道農事試驗場で試作の結果これが栽培に成功しこのほど見事な結顆成績をみた同場は多年生で朝鮮の越冬に果して成功するか否か今の處疑問であるが莖は蔓性で伸長力極めて旺盛で分枝も多く九月中旬頃から結顆を始め成熟期が永いので寒地には不向とされてゐたものである

栽培法は三月上中旬箇顆のまゝ（一顆一種粒）鉢植として温床内で育苗し發芽地に移植し莖の伸びるに從つて棚作りとし植付の株間は一株に三四間四方を與へ施肥は堆肥三貫油粕五百匁木灰二百匁下肥九貫を適當としてゐる品種には青皮種と白皮種とあり用途は醋味、輪切の油煮天ぷらにも適するが漬物とする時は奈良漬、味噌漬共に越冬より一層獨特の芳香があつて美味、一株に數百の成顆を特徴として形態は大型大の凹凸あるカリン様状である

慶北の鮑罐詰
業者の統制 やつと成立

【浦項】慶北沿岸の鮑罐詰業者は海女や原料品の爭奪競走のため業者間の反目を深めるのみならずこの有望な事業に利益が伴はぬため數年前から合同經營又は會社組織の運動が起り幾度か協議を重ねて來たにも拘らず遂に決定をみず今日に至つたがこの程水産試驗場長加藤技師や周谷技手の公平な指導によつて會社組織に合同することに決し龍淵、中野、加藤、中川、龍野氏らを副會長に推し慶北合同罐詰株式會社の設立をみるに至り製造、販賣の統制上各方面に好評を博してゐる

マラソンと拳闘で うぬぼれ男の大泥
性懲りもせず出所後また荒し廻り
情婦への便りで足がつく

【大邱】府内南山町二七一生れ住所不定李元岩（二八）は去る三月大邱刑務所出所以來何等改悛するところなく拳闘家で且マラソン選手であるのにうぬぼれて〃泥棒を働いても刑事なんぞに捕まる心配は無いんだ〃と豪語し血眼の刑事を尻目に九月三日西城町二七婦人洋裝店館龍業方で背廣洋服二十五着外二十六點時價四百五十圓位を窃取した外、府内各所でミシン機、自轉車、時計、蓄音機等二千餘圓にも上る窃盗を働き慶城方面に逃走中であつたが大邱の情婦に送つた手紙から足がつき九日夜慶城郡鳳陽市場に潜伏中を大邱署から急派した安、李、多田、鄭の四刑事に踏み込まれて縛についた

から最優秀……審査の結果左の通り入選した

▲特選 一農家（津寸）二開覧
▲準特選 一投網（中島）二バラ（津寸）三人形（徐）四瑞秋
▲佳作 五浜邊終りて（前田）瓦焼（津寸）秋の女（徐）秋陽（平田）水汲（徐）飛板（崔）渡場（中島）人形を見る（徐）秋の野（高島）あひる（徐）

蔚山稅務署
落成式擧行

【蔚山】蔚山稅務署新築落成式は七日午前十一時から同署構内で擧行、定刻一同着席し開式の挨拶、廣瀬局長の事業報告、文署長の式辭、監督局長の告辭、來賓祝辭、祝電披露を終へ引續き同所で盛大なる祝宴を催した

二つの嬰兒死體
容疑者に不身持ち男登場
統營署俄かに緊張

【統營】今夏市外貞梁里、火神山附近に嬰兒死體の遺棄事件があつたが間もなくこれと反對の太閤堀運河にも嬰兒死體を遺棄してありこの二つの怪事件は迷宮入りとなつてゐたが統營署では鋭意探査の結果、最近有力な嫌疑者を探知し金刑事は郡岩里に内査を進めてゐるが、嫌疑者は意外にも市内某町五十五六歳の内地人で常に酌婦人酒屋の酌婦又は自己小作人の娘、寡婦等と關係してゐることが判明犯人は近日中に檢擧するものと見られてゐる

店員講習會
大邱で開く

【大邱】第二回大邱店員訓練所講習會は來る十二日から十二月十四日まで日曜を除き毎日午後七時から同十時まで商工獎勵館で開催定員四十名、入會申込締切十一日午後九時まで、科目は商業、商業要項、作文、珠算、運送、廣告手形の業務、圖案、英語、修養の八科目、講師は商業學校教諭並に府内有志

大邱宮友會例會

【大邱】宮友會では七日午後七時

殉職警官を讃ふ
兇刃に仆れた熊谷氏に
平壌で床しい催し

【平壌】平南警察部では大正十四年二月骨身も凍るやうな深夜、府内船橋里で强盗の兇刃に刺され警察界の華と散つた故平壌署巡査熊谷氏の殉職記念碑に十三日の國民精神作興週間の最終日記念デーを期して全員が參拜、輝しい功績を讃へ地下に眠る英靈を慰めることになつてゐる

金泉の敬老デー

【金泉】九日の精神作興週間第三日目の朝、金泉では午前十時から邑内で八十歳以上の高齢者を招き敬老會を催した、九十歳以上三名、八十歳以上三十五名計三十八名で九十三歳の金玉花女史の如きは壯者を凌ぐ元氣を見せてゐた、金泉幼稚園兒の童謡と邑から記念品を贈り何れも面を見せて午後一時樂しく家路についた

釜山貿易展
注目を集め 愈よ幕開き

【釜山】商議主催の貿易展は既報の通り産業獎勵館で十日から五日間開催、開場に先立つて十日午前十一時公會堂で府内貿易業者その他官民多數を招待して貿易展開場式を擧行 高石會頭式辭、松尾貿易部長挨拶、土師知事、土屋府尹、朝鮮貿易協會長、井川釜山稅關長其の他來賓の祝辭祝詞があつて閉式

◇第一館は 朝鮮の海外貿易と最も密接な關係を有する支那、滿洲、南洋、濠洲、印度、アフリカ、米國その他諸國、北支各方面の輸出入品サンプルと參考品、荷造包裝參考、各國市場の狀況、貿易統計と朝鮮對外貿易の圖表等を收陳

◇第二館は 釜山貿易品、統計と朝鮮、朝鮮、大阪商館、朝鮮、鐵道、遞信局からの出品で埋まり總出品數二千五百點、内容の充實した展覧會として貿易界の注目の的

談笑中の奇禍
悠々一服中に友人の過ちから
長煙管で咽喉を刺す

【定州】定州郡[illegible]面[illegible]洞[illegible]さんは去る九日午後自宅で[illegible]と長煙管にたばこをいつぱい詰め込み悠々と一服を試みてゐる際中對談中の友人が過つて同人の煙管を押へ込んだゝめパイプ元で咽喉を深く刺され瀕死の重傷を負ひ邑内道立病院に入院加療中である

八十爺さん
怨みの放火

【大田】[illegible]密澄（七八）は土地のことから同里朴正泰（三〇）を怨み十月二十五日午前三時頃正泰方の住宅を焼き拂つて怨みを晴らすべく吹藁の外に放火したが運よく家人が發見、直ちに消し止めた、密澄はこの程犯罪が判り署に逮捕され取調べ中

妙齢女
鐵路の錆
原因は不明

【元山】九日午後四時頃元山驛發貨物列車が府内山泉洞教堂前踏切にさしかかつた際妙齢の婦人が同列車目がけて飛込み無殘な即死を遂げた、急報により元山署員が檢視の結果右は内地積下洞八一醸茶浪（二一）が覺悟の自殺と判明したが原因はまだ判らない

南川獵友競射會

【南川】南川獵友會第一回競射會は會員其他の都合により九日に延期實行したが當日午前六時集合、目的地に向け出發、午後五時東洋旅館前に歸還、左記の成績により賞品授與、次で同館に官民數十名を招待、獲物を肴に盛宴を催し九時頃の土産に獵友會の萬歳を三唱散會した

一等李鍾良氏、二等三山澤一氏
三等淺野幸一氏

シネマと演劇

愛館 【仁川】十一日より三日間、特選 メトロ 音樂映畫の巨篇「ローズマリイ」（ジャネット・マクドナルド、ネルソン・エディ主演）ユナイテッド社特作日本版「生活への道」（ミリアム・ホプキンス主演）日活特作オールトーキー「江戸の春遠山櫻」（尾上菊太郎主演、小林重四郎、鈴村京子、深水藤子、水之江澄子共演）

瓢館 【仁川】九日より三日間、新興キネマ超大作オールトーキー「江戸紫帖」（阪東三郎、市川江梅、高津慶子主演）新興キネマ大衆超特作オールトーキー「背薬の夢」（田中春男、高野由美主演）マキノ超大作オールトーキー「戀慕の辻」（澤田國太郎、原駒子主演、御田昇 林誠太郎 マキノ博子共演）

演藝館 【永登浦】十一日から二日間舞踊プロ週間毎夜二回上映 世界的文豪H・Gウエルス原作風雲低迷の全世界は今後如何なる軌道を辿るべきかを描寫した科學映畫來るべき世界、ユ社特作品戰ふ巨象、松竹キネマ社サウンド版現代悲劇女の感情、傑作品揃ひ料金階上四十錢階下二十錢

平壌キネマ 【平壌】六日より一週間（毎夜二回）▲松竹京都特作小唄トーキー、大曾根辰夫監督、高田浩吉主演『與三郎浮名嘆子』▲PCL特作オールトーキー、山本嘉次郎監督、榎本健一主演『歌エノケン千萬長者』▲松竹大船作品トーキー、小津安二郎監督、飯田蝶子主演『一人息子』（料金階上六十錢、階下四十錢）

第一館 【平壌】十一日より五日間（毎夜二回）▲獨逸ウファ社作品日本版、ゲルハルト・ラムプレヒト監督『國際間諜團』ハンス・アルバース主演▲パ社特作日本版エドワード・スザクランド監督『ミシシッピ』W・C・フィールズ・ビング・クロスビイ主演（料金階上六十錢階下四十錢）

樂館 【平壌】九日十日の二日間（毎夜二回）▲日活東京作品オールトーキー、杉狂児、國際二主演『青春讃頌』▲日活京都作品オールトーキー、大河内傳次郎主演『國定忠治』（料金階下十錢均一）

水原劇場 【水原】十一日午後七時より、日活特作時代劇サウンド版『大岡政談名刀安綱の行衞』オールトーキー『細君三日天下』

あどばるーん

◇……【全州】これもまたこの間の全北食堂頁オリムピック大節の餘談、一人三瓶日參加の衣前で踊り出た全知事の卷

◇……圓盤投げは先づ／＼といふところ樽鉛は南上三寸を飛んだといふより離れた程度で横樽を〃ヘシ折つてしまひ八百米には雲隱れ

◇……サテその雲隱れの理由曰く「人の目の前で一番から終りまでトラックを走るものとは思つてゐなかつたヨ、マラソンのやうに何處かへ行つて歸つて來るものと思つてゐたヨ、そうしたらネ、途中は人は見て居らずネ、何とかネ、ハッハッハ……」

テイチク浪曲陣

浪曲界切つての名流揃ひ！テイチクが悉く專屬に擁して獨占を誇る豪快無比の陣!!

テイチク專屬 吉田奈良丸 曾我物語 大阪夏の陣 山科妻子の別れ 大石内藏之助（山科の決別）
テイチク專屬 京山小圓嬢 樽太鼓 心中浪花春雨 お吉しぐれ 野崎村
テイチク專屬 京山幸枝 不死身の小籠 安珍清姫 會津の小鐵
テイチク專屬 冨士月子 お夏清十郎 赤穂浪士（義人小田小太夫） は組小町
テイチク專屬 春野百合子 （横川勘平）響札の一番槍 お豚三平 山本助助 おさん茂兵衛
テイチク專屬 廣澤虎造 天保水滸傳 玉屋の玉吉 富士川血煙（後篇） 追分の三五郎 赤城の血煙 荒神山の血煙
テイチク專屬 木村友衞 小金井小次郎 河内山玄關先 鹽原愛馬の別れ
テイチク專屬 天中軒雲月 辰巳の轎 （豐月情話八段の内）悲戀の梅 烈婦お吉 大岡の娘 杉野兵曹長の妻
テイチク專屬 壽々木米若 天野屋利兵衛 少年俠客 天龍下れば 吉原百人斬 佐渡情話

題目の名曲名盤かんとならば先づテイチクへ！名声優として集中する此の人氣のすさまじさ！切に、御愛聽を願ひます。

（各一枚一圓） J★519 テイチクレコード

白なまづ

健康で申分のない体がいつの頃からか白い赤いハンテンが顔面に身體に發作し大きく擴大するので生來の美顔も害され血統を疑はれて折角の良緣も破れし例もある。自然に人寄りの場所等には遠慮勝ちで誠につらい悲しく困る人に信頼される良藥發見し多大の好評ですから廣く皆様に之の療法をお知らせする次第です是非御使用御試驗を願ひたいのですお急ぎの方は切手卅錢封入申込次第急送します

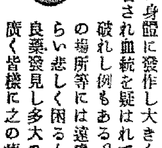

明石市相生町二丁目 長壽園

肺病肋膜

京城日報讀者の福音!!

まちがつた治療法のため、あたら人生を知らぬ肺病ロクマク患者よ、早く正しい療法により肺患を治して、病める身の悶ふてもなつかしいあの健康の昔にかへつて下さい。茲に病める方々に眞心から捧ぐる「肺病治療の眞理」は樋原の金言四大化和合の理による全快への道を教へた快書です。今スグ『京城日報で見た本下さい』と書いてハガキで申込んで下さい。「病草療法」『光明のあなたへ』と二冊を寺から直ちへ 無料送呈 いたします。早くこの教へにより肺患を征服して下さい。

河内國小阪町 功徳山 德林寺

秋季 寝台大特價提供

優秀無比 官公署御用達

絶好の御買時 家庭・ホテル 旅館・病院用 各種

地球印寝台 カタログ 無代進呈

大阪市日本橋四電車道 岡本英寢台店 電話浪二〇七九番

太陽 卓上石版印刷器

印刷物の經濟化!! これだ思ふ様に宣傳印刷物がすれる

●事務に ●商戰に ●教育に ●社交に

特價 五圓より

特約店募集 カタログ進呈

製造元發賣元 大阪市日本橋四丁目 太陽商會 電話浪速一五三三番 振替大阪二六一九六番 工場 大阪天王寺五六四四番

せきづゐ病 神經痛、リウマチ、骨膜炎

耳鳴、不眠、出尿困難、小便の際膀胱に痛みを覺へ又は知らぬ内に放尿する等の人々に古い經驗ありて多くの實際者から好評を得居る專門良藥をお知せします、此新聞名を記入して直ぐ御申込み下さい詳しく書いた説明書を無料送呈します

手足引ツリ、腰足不自由、肩、腕、背筋、腰足等痛みシビレ、腫物出來るも又貯し寄骨曲り諸關節神經痛にて腰引ツリ頭痛、便秘、

兵庫縣明石市右手塚町 元木頒藥部

ふじんかてい

小學校から大學まで 學費は幾らかゝる

親御さんは騙されぬやう！ 女子大學の調査です

男の子を持つと普通に大學を卒業させるまでの學資は一萬圓かゝるといはれてゐます、斯様な問題などで、大衆の生活が嶮しくなると豫想されてゐる時節柄、一萬圓の金は親達にとつて考へただけでも

相當の負擔で 愛兒に高等教育を受けさせたい希望を持ちながらも前途に不安と暗影を投げかけてゐる有様です

所し、實際に果して、一萬圓もかゝるものでせうか、日本女子大學家政科の調査を基礎に東京帝大高等學校等の各學校當局者の豫算をも尋ねて小學校入學から大學卒業迄の費用を調べて見ました

女子大學調査によると、尋常小學校六年間の學資總額四〇圓餘その內譯は、教科書參考書五圓文房具二九圓餘其他六圓となつてゐます、次に中學校五年間の學費總額は四七八圓餘內譯は、月謝金三五二圓、教科書參考書九四圓文房具三一圓之に比し、

女學校は幾分 少く學費總額三三三圓餘、教科書なども三六圓位よりかゝつて居りません、師範學校ならば月謝が不要ですから、男子も女子もこの半額くらゐよりかゝりません

それが高等學校になると年限は三ケ年でも六四九圓かゝつてゐます、內譯は月謝一九八圓、教科書參考書三二〇圓文房具費四一圓其他九〇圓です、更に大學に進みますと、學部によつて學費にも相違を生じます

醫科などのやうに年限も四ケ年であり、實驗費のかさむ科は一番多く費用がかゝります

帝大醫科の學費總額九八五圓、內譯は月謝四二〇圓、教科書參考書四八五圓文房具八〇圓です

それが法經科、文科等ならば總額に於て二百圓は減じてをります、故に同じ大學卒業といつても學費の多少により、**學部の選擇に**も考慮を要するわけです

以上小學校から大學まで、學費總額は經科を選んだとしても二千百五十二圓、その內譯中學校までなら五一八圓、高等學校及大學が一六三四圓であります

そのほかに被服費や、小遣ひを合せても、大學卒業までに三千圓とみればよいでせう、そのうち高等學校及び大學が二千圓を占めますから、高等學校へ行くやうになつたら一ケ年に三百圓、一ケ月廿五圓なら間に合ひます、但し之は、自宅から通學の場合ですから、地方から遊學するとすればこの他に下宿代が必要です

下宿代其他二十五圓としても、月々五十圓の送金でよろしいでせう、右は最低限度の計算ですから小遣ひ、被服費、旅行費など、少しも餘分をとれば、あといくらでも膨脹します、私立大學の場合は、月謝も高いので、これよりはかゝります、とにかく中學校卒業までを自宅から通學するとしても

純然たる學費 千圓、高等學校から帝大及下宿生活となるとして月々五十圓の送金で年に六百圓、六年間に三千六百圓、小學校から合せると四千六百圓が最低限度に見ても必要です

しかし大學に入つたからと云つて月々百圓づつも送つてゐるのに參考書がかゝつて足りない等と云ふのは先づ喫茶店乃至カフェーの費用が加算されてゐると見てよい譯で、親御さん達は、甘く息子の口車にのらず充分警戒なさるべきでありませう

お顔立ちと 眼鏡の形

お 若い方は兎角眼鏡を嫌ひますが、目の少しでも惡い人には是非おかけになることをおすゝめします、聰明な感じを添へられば眼鏡を嫌ひこそすれ、決して貴女の美をそこなふやうなことはありません、無理をしてゐらつしやると、却つて眼の線に皺を作つたり、濁つた瞳になつたり致します

× ×

面 長の人がそれをカモフラージするために圓い眼鏡をかけたのを見受けますが、あれは却つて不調和で、やはり楕圓形か八角型がよろしい、圓顏には顏のまるみを誇れさすやうに鈴形と八角型をおすゝめします、瓜實顏にはどんな眼鏡でも似合ひますが、八角型のものが殊更美しくみえます

顎 が廣く顎の尖つたいはゆる三角形の顏は八角型と楕圓型がよく、鈴型は絶對禁物です、ごつごつした角形の人は八角型は禁物で鈴型か、蟬型をおかけなさい

× ×

縁 のある眼鏡は顏にきつい感じを與へ、邪を取つて見せるのでなるべくなれば縁無眼鏡をおかけになる方がよろしく、化粧やスポーツをなさる方で、毀れ易いと言ふ心配がおありでしたらほんとに自然な色のセルロイド縁がよろしいでせう

× ×

冷 い感じの人が眼鏡などおかけになつたら打ち壞しです、反對に金縁の明るい感じがあるので暗い顏の人には適します、なほ高目の方が鼻をきれいにみせます、眼鏡をかけるときは眼のお化粧をゴテ／＼しないことです アイシャドウは決してつけず眼を大きくみせたい時は下瞼にだけ、ちよつと目はりを入れる程度と致します、眉毛は細目に何時も手入れが肝腎です、寫眞は正しい眼鏡をかけた顏（上）と不似合な眼鏡をかけた顏（野田サエ子女史）

これからが お肌の非常時

どうして美しさを保つ？ クリームの知識を—

冷 たい風がチク／＼と肌を刺す様になると、いくら手當してもカサ／＼と白ちけた皮膚になつてお化粧がうまくのらないといふ方に、乏しい油分のある地肌を潤へるクリームの常識を一くさり—

地 肌の整容には先づ皮膚を清潔にすること、次に營養を與へることの二つが大切です、皮膚の清潔用としては石鹸、洗粉などがございますが、これらの長所を成に含有させるクリンジング・クリームの使用が盛んになつて参りました、次に申上げる營養クリームの使用と兩輪して皮膚への營養分を吸收する毛穴を充分に清潔するにはこのクリンジング・クリームが第一かと存じます

次 には皮膚を若返らせ艶を與へる營養クリームでございますが、これは北氷洋で捕れる抹香鯨の皮からとれるラノリンやレイルアルコールを主成分とし、これに種々の化粧膠用を加へたもので、オレイルアルコールは皮膚の老衰を防ぐのに最も効果があり、その滲透力の速いのを重宝がられて用ひられます

以 上三つのクリームを皮膚を整へて淡けば艶のある、生々とした肌とはなりますがこれから先寒風から貴女方の肌を守る爲には是非どうしてもコールド・クリームを使はねばなりません

コ ールド・クリームは樂膚化粧下、マッサージ、洗顏の四つの條件を備へたものでなくては良質のものといへません、膠油であも化粧用として度外視することの出來ない位置を占めてゐるものだけに、その選擇に注意を要します、先づ手なり顏なりに塗りつけ隅々マッサージして完全に肌に吸收されるものならば良質、脂が殘るものは惡質と心得て下さい（京城三中井化粧部西川氏談）

三行知識 大根漬け

大根にはビタミンCが多量に含有されてゐますが、鹽味噌づけにすると漬込日數に應じて破壞され、三日以上では殆どなくなります、ビタミンBは大根にはないが鹽味噌漬、又は澤庵漬に漬しますと前と反對に、糠の中から吸收して漬込日數に應じて殖えて行きます

◇鶏肉入りの湯豆腐

豆腐三丁、鶏肉百匁、出汁昆布五寸、三つ葉、葱、醤油、鰹節、味の素、御生姜、酒

豆腐は六、七分角に切り、三つ葉は洗つて切り揃へます。出汁昆布を鍋に敷き水を入れて火にかけ煮立つたら豆腐と三つ葉を入れ、成分をうすく溶いたものを入れ、煮えたから醤油をつけて頂きます、つけ醤油は醤油、鰹節、卸し生姜葱などを入れて、鍋の中央に入れます、豆腐をとかして入れておくと、煮ても豆腐が硬くならず味がよろしうございます

料理講習會

朝鮮割烹調理研究會第十八回講習會は十二日正午から京城旭町京亭久に開催する、會費一圓、會員七十錢、教材季節料理）

三越で京呉服二十圓會

京城三越では新しい試みとして京呉服現仕圓均一の會を十二日から三日間四階で開く、友禪お召、銘仙類、帶、訪交服など何れも廿圓均一のものである

◇縫針の錆止めに石灰◇

縫針さしは、針が錆やすいので中に入れるものをどなたも御苦心なさいますが、これは石灰を入れるに限ります。これならいくら長くさして置いても絶對に錆ることがありません

青山襄畫伯と 佐藤華岳畫伯

三越で和洋畫展

東都洋畫壇の新進作家青山襄畫伯は本春以來鮮滿スケッチ行脚をして百餘點を物し、そのうち朝鮮風景三十五點を選んで來る十二日から十五日まで三越ギャラリーで個展を開くことゝなつた同畫伯は昭和二年東京美術學校出で十餘年間堅實な所信に向つて精進し帝展新興內容の充實に力を入れた結果健實な畫風を見せ、この度滯京中には京城の諸名士が大いに推擧してゐる

◇

花鳥畫を最も得意とし日本畫院會員、東風社同人である佐藤華岳畫伯の個展は十二日を招待日として十三、四兩日京城三越社交室で開く、なほ氏は南宗派の畫家ではじめ荒木寛友、渡邊華石に師事し日本畫院展に常に入選してゐる

仙田畫伯作品頒布會

荒木十畝及び小室翠雲の兩畫伯に師事し我が南畫壇一方の雄といはれる仙田蒼畝畫伯の來鮮を機會に同畫伯作品頒布會が生れた、發起人は賀田直治氏を初め在城の有力者京城新聞社員、朝鮮南畫同好會後援申込は京城黃金町二ノ一〇〇藤根道方

ペテン坊ポリ公 47 カイゾ・ワの巻 林久雄

1、そのとき、ちようど、土人の一人が木のみをとりに、のぼつてるのが居たのです

2、『やつ、あいつにちがひねえ。ほら又一つ木のみをとつてなげるつもりだぞつ』

3、『とにかく、やつてしまはう』また園長は、木の上の土人をねらつてドカーン

4、かはいそうに土人はきゆうしよをやられて下へ、まつさかさまに、ついらくです

後藤又兵衛 (179)

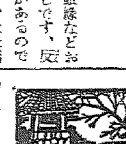

大島伯鶴演 中江正美畫

助勢の一人

向ふ鉢巻に襷掛、喧嘩支度をした荒獅一家の者五六十人が、棒棍や長刀を提げてドツとばかりに押寄せてきた。

イヤ、太田屋の前はまるで戰場のやうな騷ぎ、スルと此の時、深編笠に野袴姿の浪人風の武士がひとり、遠卷きにしてこの騷動を見物してゐる人々の中に入つて眺めてゐたが、何を思つたか、

『うむ！』

と、頷くと、ツカツカと人を押分けて太田屋の前までくると、斯は不思議？どうした事か此の浪人風の武士姿は、パッと掻き消すやうに失くなつてしまつた。

併し混雜にまぎれて、此の事は誰ひとり氣の付いたものはない。

此方は、又兵衛と伽吉の兩人が新たに押寄せてきた五六十人の人數を見ると、

『ヤヨウ。雜魚奴等がざわざわと押寄せたわい……コレ伽吉、油斷するな』

『大丈夫で御座います……サア、何奴此奴の容赦はねえから、掛つて來いッ。コレ畜生奴ッ……』

と、又兵衛より借受けた大刀を振り廻して、縱横にも荒に立つて暴れる。

『ソレ、伽吉を殴り付けろ』

と、荒獅一家の者は、ドッとばかりに斬り込み迫り行くと、どうした事か、又兵衛と伽吉の手にかゝらぬうちに大五郎の子分は二人三人とバタバタ倒されて行く。

『あッ、痛えッ！だ、誰だッ、俺の足を掴つたのは……』

『畜生ッ、うわッ……眼玉を突きやアがつた』

ウワッ、助けて呉れいッ……』

眼に見えぬものがあらはれて大五郎の子分の足を掴つたり、眼玉を突いたり、臑を蹴つたりするので、見る／＼荒獅の一家は十人十五人と倒され行く。

又兵衛と伽吉も、浪人の働きを相手にしてゐたが、又兵衛は、空手の儘大五郎の子分を手玉に取るより早く、エイ、ヤッといふ掛聲諸共、一人一人二階から大道目がけて投げ付けてみたが、スルと、大五郎の子分が、知らぬうちにバタバタ倒れるので、是は不思議と思つてゐた時に、パッと又兵衛の眼の前へ、深編笠の浪人者が姿をあらはしたから、

『ヤア、汝は何者だッ、敵か、味方か名を名乘れ……』

と、言つた時に、深編笠の浪人者はかぶつてゐた笠をサッと脱ぎ捨て、

『イヤ、後藤との、猿飛で御座る……猿飛である通りかゝつた故、御助勢致す』

と、言つた。

『ヤア猿飛か、是は珍しい……兎に角、委細の事は後で話す、この雜魚共を手傳つて片付けて貰いたい……』

『イヤ、心得た！ヤイコレ、荒獅とか小獅とか申す一味の奴等。天下の豪傑猿飛佐助が相手をしてやる。さア束になつてかゝつて來いツ』

隱居把つて、身構へると、大五郎の子分等は

『ヤア、天から降つたか地から湧いたか？ト、ト、それえ奴があらはれた。ソレ、彼の奴…かかれッ付けろ……』

うわーッと一時に斬りかゝつてくる。この一同のあらゆる合送いてゐた灯火が、一時にパッと消えて、四邊は暗黒！所が、佐助は少しも驚かない。

まるで、犬が猫のやうに、闇の中でも忍術の修業によつて、眼然と眼が見える

血行の不順は万病の因 ふる血新療法

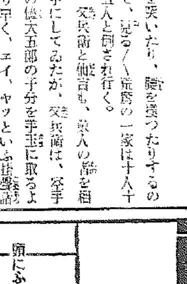

病毒から神經痛や冷え性を起し 腰が疼いて手足は痺れ痛み頭重 耳鳴、肩凝りに惱む方や血壓の高い方は先づ血行を整へられヨ

吾々の體內には實に無數の血管が恰かも蜘蛛の巣のやうに全身の到る處に張りめぐらされて居り、筋肉の中にあるものだけでも是を繼ぎ合せてみると其の長さは地球の二周り半もあるとの事、此の血管を血液が一秒間たりとも休まず全身を流れて新陳代謝を行ふにより私共の健康が保てるのであります。若しも此の血行が不順になつたらどうなるか。無い樣でも幾らかはある病毒や日頃嗜む酒、煙草の毒素から血液が粘り血行が妨げられると神經痛や冷え性の原因となるのであります。是等の毒を總して古方醫學では「ふる血」と云ひ蛭や吸角、或は破血劑等で治療して居りました。當研究所ではこれを現代醫學的立場より積年の再檢討は副作用なき內服藥で穩かに、順血を營み次第にお惱みの症狀を快癒に導く本療法の創見に成功しました。詳細は本療法の一讀に依れゝば幸甚の至りと存じます。

冷え性から 神經痛に惱んだ私が

沼津市 庵崎雪枝

私は四十歲迄に三回も流産しました。其の後肩の凝りと手足の冷えの痛みや一寸の歩行にも困難を感じ息切れと耳鳴りに絶えず惱まされ通しで、隨分手當もしましたがどれも思つた程の効果もなくあきらめきれない不安の日を過ごして參りましたが、上京の節知人に聞きて早速フルチ錠を御送付にあづかり服用しました所が、數日から便が變色し始めると同時に肩の凝りや頭重が大變楽になり（中略）

手足の痺れが快方に 血壓が常態迄下り

東京 上澤一勝

が何となく溫まるせいか、こしけも減つて自分の用がたせる迄に手足の自由もかなひ、此の分なら私の體にフルチ錠が適當だらうと信じ一生懸命に服用を續けて居ります。（後略）

私はまだ四十歲なので中風には早いと思つて居りましたが、日々神經痛みに……（中略）血壓は百八十以上に昇り、頭痛、耳鳴りに惱まされ通しで居りました、それを見かねてか友人が頻りにとフルチ錠をすゝめますので、服んで見る氣になり、其の後友人の買つて來るまゝ服用しました、最初は便通が出るばかりで効果のほどもわかりませんでしたが、日の經つにつれダン／＼體の調子も良くなり、今では血壓も常態近くに下り、頭重、耳鳴りも忘れ今日此頃では店でポチ／＼働く迄に（後略）

◇この喜びと感謝の御手紙はホンの一例で、この樣なお手紙がまだ澤山差されて居ります、永年の惱みから快方に向はれた方々の幸福を祈りますと共に未だ本療法を御存知ない方へ是非お勸めし一日も早く喜んで頂き度いと願つて居ります◇

前東京吉原遊廓病院 小屋良明先生創製

排毒と順血に フルチ錠

藥價 十一日分 一圓 三十二日分 三圓 五十四日分 五圓（全國有名藥店にあり）

主効 梅毒 淋病 痔疾 高血壓 動脈硬化 腦溢血 中風 半身不隨 心臟病 貧血 肌肉 リウマチ 神經痛 頭痛 ヒステリー 便秘 習慣性

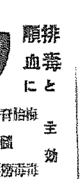

古醫學から新發見 病毒排除 血液循環と瘀血療法（四六判五十頁） 無代進呈

必讀

▽頭重、耳鳴、肩凝手足の痺れる人（中風、神經痛）
▽動悸、息切れして、寢汗、盗汗に惱む人（心臟病弱人）
▽記憶力が薄く吹出に苦しみ眠れぬ人（梅毒、神經衰弱）

（ハガキで申込めばすぐ送る）

申込所 東京市京橋區西八丁堀二の十一 古醫學研究所 電話京橋（56）二五八四番・二六三八番 振替口座東京六五三〇八番

朝鮮郵船定期出帆

△印八船客扱

◎北鮮新潟直航 長白山丸（定員特等四名…）
雄基三日 羅津三日 清津五日 新潟六日 元山三日 興南四日 城津五日 清津六日 羅津六日 雄基七日

北鮮横濱直行 東京—阪神—關門 コース
丸 羅津 日 雄基 日 清津 日 釜山—關門—神戸—名古屋—清水—横濱寄港

北鮮東京行 新京丸 雄基六日 清津九日 元山三日 關門—名古屋—清水—横濱寄港

○急行船 雄基 丸 日 清津 日 元山 日 關門—名古屋—清水—横濱寄港

西鮮東京行 △大連丸 仁川十三日 群山十四日 木浦十五日
△[illegible]丸 新義州十五日 鎭南浦十七日 仁川十九日

北鮮大阪行 立神丸 雄基十二日 清津十五日 元山十七日 釜山—博多—關門—神戸寄港
○朝鮮近海郵便用船
北鮮大阪行 △佐倉丸 雄基十三日 江津十五日 元山十六日 神戸寄港
長壽山丸 雄基六日 清津九日 元山三日
西鮮大阪行 ○西部線 演江丸 仁川三日 群山 日 木浦 日 釜山—關門—神戸寄港
○北部線 仁川 日 群山 日 木浦 日
△濟州丸 新義州六日 鎭南浦十日 仁川三日 博多直行—神戸寄港
新義州丸 日 鎭南浦 日 仁川 日
敦賀行 新羅丸 新羅—敦賀—境
延長 慶安丸 雄基 日 清津 日 釜山—敦賀—境寄港
鹿兒島行 慶島丸 仁川三日 群山 日
○博多直行 昭江丸 船 大連 日
西鮮清津行 平安丸 仁川 日 鎭南浦 日
北鮮上海 平安丸 清津 日 釜山 日
上海行 平安丸 靑島經由航—群山—木浦 日
靑島行 安東丸 仁川十日 鎭南浦 日
大連行 昌寧丸 慶島丸 仁川 日
浦鹽行 金剛山丸 元山三日 清津 日 雄基 日
△乘船賃金低廉船中食事附
△右ノ外臨時配船致シ船腹ノ調節ヲ取計ヒ居リマス
日本郵船定期出帆
歐州行 箱崎丸 十一月廿日
桑港行 大洋丸 十一月廿日
濠州行 賀茂丸 十一月廿日

京城府南大門通り五ノ一 朝鮮郵船株式會社 代表電話本局（2）四一九五番
釜山支店 大廳町 代表電話長四〇二三番
元山支店 海岸町 代表電話長二二四番
仁川出張所 港町 代表電話長三五一番
北鮮出張所 清津府北星町 電話長一八番
京城代理店 朝鮮運送會社 電話本局（2）五一二一番
安東縣代理店 國際運輸支店
鎭南浦代理店 朝鮮商工會社
仁川代理店 朝鮮運送支店
群山代理店 群山海運會社
木浦代理店 朝鮮運送支店
釜山代理店 大池回漕店
元山代理店 朝鮮運送支店
城津代理店 朝鮮運送支店
清津代理店 朝鮮運送支店
羅津代理店 國際運輸支店
雄基代理店 國際運輸支店

尼崎汽船出帆

白頭丸 行 十一月十一日 十二日
王城丸 行 十一月十三日 十四日
赤城丸 行 十一月十五日 十六日
大東丸 行 十一月十六日 十七日
右之通ニ御座候間御利用…

仁川府海岸町 合名會社尼崎汽船部代理店 高杉商店回漕部 （出荷係專用電話）一〇三〇番 入荷係電話五九番

映畫・演藝・音樂

警察官の射撃大會 一等は廣州署

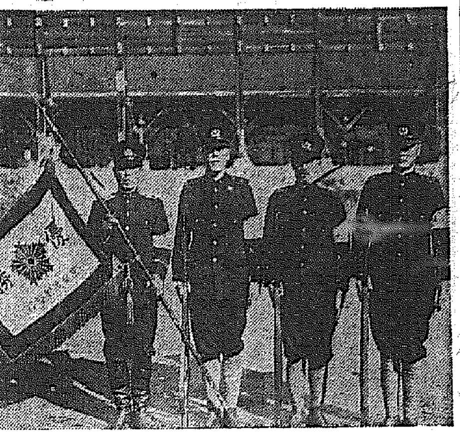

京畿道内警察官射撃大會は十日午前九時から龍山射撃場で舉行、廣州署が平均三十九點で優勝した、成績左の通り

【寫眞は同射撃場と優勝した廣州署】

團體　1廣州署（一人平均三十九點）2昌慶宮署（同三十七點）3金浦署（同三十六點）

個人　1伊藤福雄（廣州）四十一點　2龍田光雄（西大門）四十一點

幹部　1比田勝警部補四十點　2木村警部補　3高橋警部

新映畫の栞　ゴルゴタの丘　デュヴィヴィエ監督

「にんじん」「商船テナシチー」「白き處女地」「地の果てを行く」と同じジュリアン・デュヴィヴィエが監督した師グレェ作品、新約聖書におけるキリストの受難をカソリック映畫新聞主筆ジョゼフ・レイモンがデュヴィヴィエの協力により脚色した脚本によつたもので、デュヴィヴィエはこれを單なる宗教映畫として終らせることなく人間キリストと共にその周圍に動く群集、民衆、宗教と政治との關聯にまで深く喰ひ込んでゐるといふ

音樂はシャリアピンの「ドン・キホーテ」によつて映畫に登場した鬼才ジャック・イベール、撮影は『白き處女地』『地の果てを行く』等と同じくジュール・クリューゲル、裝置は知名の畫家であるアンドレ・フェルディナンド・アール氏の考證になる古代エルサレムのスケッチに基いて、ジャン・ペリエがアンドレ・ルウと共にセットを製作してゐる。俳優では「地の果てを行く」では一躍主役の一人に選ばれた性格俳優ロベール・ルヴィギャンがキリストに扮し同じく「地の果てを行く」のジャン・ギャバンがピラトに、フランス映畫人氣女優の一人エドウィージュ・フィエールがピラトの妻に、「にんじん」のアリ・ボールがヘロデ王に、その他知名の俳優が數十名出演してゐる

デュヴィヴィエは扮裝に裝置にセットに、耶蘇受難當時のエルサレムの壯大な姿を再現し、寺院、群衆、殊にゴルゴタの丘に至つては如何に冷嚴なものでも、聽衆を打たれるものがあるといふ

＝十七日から東京（廿四日）に先立つて若草映畫劇場に日本封切が行はれる、同時封切はPCL成瀬巳喜男監督作品『朝の並木路』＝

映畫評　祇園の姉妹　＝第一映畫作品＝

★……『祇園の姉妹』といふ題名に甘い感傷をうろにがい諷刺を求めてこの一篇に接すると全く期待を裏切られる、重傷した妹がベッドに伸きながら『私たちはどうすればいゝのだらう』『なんで世のなかはこんなに私たちをいぢめるのだらう』『藝妓なんてなかつたらいゝのだ』（すべて京都辯で）と叫んでこの一篇は諷刺的結末を告げる、最後まで救ひがない、ロマンチストならば、時には『あんまりほんとのとはいふた』といふ氣もちで面をそむけたくなる位、ここには生々しい現實が描かれてゐる

☆……姉の梅村蓉子は世間の義理や人情に生きる氣立の女である旦那が沒落して轉げ込んで來ればなけなしの財布をはたいても世話をする女である。しかし、妹の山田五十鈴はちがふ。彼女は愛情と金力を秤にかける醜いこの世界の現實に對して、姉の義理人情主義を笑ひ、自分も愛情と金力を秤にかけ、よい旦那をもつてぜいたくな暮しをしなければ損だといふ彼女の理論を實踐する、氣性の命たく、しかもはげしい女である、溝口健二監督はこの自活する二人の姉妹藝妓を通じて、いはゆる旦那なるものをえぐり、花やかな祇園の舞台裏を見事に展開してゐる、セットからにじみ出る匂ひ、三木茂のカメラと共にその努力をまざまざと見る

★……前作『浪華悲歌』を大阪辯で縫ひ上げた溝々監督は、今度は京都辯で染め上げてゐる、そして特記したいのは、俳優の演技である、山田五十鈴、梅村蓉子、志賀廼家、その他衛屋の旦那、呉服屋の旦那同番頭等いづれも個々のつたりしたうへに台詞も表情も練れてゐる、とにかく山田五十鈴は氣の強い妹に扮して賞讃さるべき演技を示してその性格をにじみ出してゐる

第一映畫の解散が惜まれる秀篇である【メトロ映畫『新戰ふべし』と共に明治座上映中＝もん太】

トーキー錄音　最高の記錄音

艶麗の美聲で全米否、近頃は世界の映畫ファンを魅了してゐるベルギー生れの「鶯」リリイ・ボンスが最近トーキー錄音上の最高記錄を作つた。といふのは最近の映畫でボンスは歌劇「セヴィラの理髮師」の中の有名なアリア「ウナ・ヴォーチェ・ポコ・ファ」を唱つた際、從來のトーキーでは錄音されたとのないソプラノ高音のFを出し、技師達がこのFを見事ソキれ錄音するのに成功したといふことである、これで、從來のトーキーに錄音された最高音C（これも彼女が作つたレコードである）の上を行つたわけで、この所ホリウッド・トーキー技術界はこの話で持ち切りだが、この成功の裏には技師達の並々ならぬ苦心がある

間奏樂

☆……白ムが入る日活現代部の榎山節平と上田吉二郎の二人が或る飲み屋で一杯やつての噂りがけ、或る金融屋の前に立ち止つた横山が「あの大きい金庫を一つ買ひたいな」に上田振いて「君は何日も借金で首が廻らないといつてゐるのに金庫へ入れる程の金でも出來たのかね」に「いや、借金取りが來たら金庫の中へ逃げ込むのだよ」

日本棋院　秋季大手合戰譜（8）

先番　四段　藤田豊次郎　五先　四段　高川格

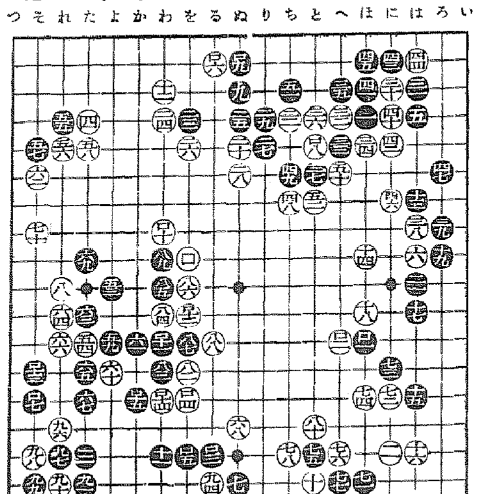

（分）

●ロ一　ほ十一　1　○ロ二　へ十三
●ロ三　る十六・　○ロ四　を十四　11
●ロ五　を十六　15　○ロ六　ろ十二　17
●ロ七　そ十四　3　○ロ八　と十七　6
●ロ九　ぬ二　13　○ロ十　わ八　9
●ロ十一　わ十三　5　○ロ十二　を十二
●ロ十三　そ十三　○ロ十四　わ十四
●ロ十五　か十四

（一分以内は切捨）

所要時間（白　五時間四十三分）累計（黒　三時間二十二分）

【制限時間各八時間】

對局者の言葉

（黒）ロ五を省くと、白『を十五』のノビを利かされてから『た十五』の穴を出られ『よ十五』と押へる時、白ロ十五とコスミ出す手が生じるのです

然しこのロ五では『ろ十五』に出で、白『ろ十四』の時『ぬ十六』と打つてゐる方が優つてゐたかも知れません

（白）ロ六でロ七に打つてゐる方が大きいのですが、隙さず黒『わ二』とツケられる筋があるので、即ち『を二』から押へると黒『か二』と引かれて明らかに手ですし『か二』から押へても黒『よ二』とハサマれる筋があるのです

此のロ六さへ一本利かして置けば、後に黒『わ二』とツケられても『る二』とヒッケて凌いでゐるのです

それに前のやうにロ六にケイマして、黒ロ七と白ロ八とを見合ふ意味にもなりますので――

（黒）ロ九の押へが大變な緩着でした

實はこれを忌ると、白『と三』と出られ、黒『と二』白『ち三』黒『り三』白『り二』と運ぶ厳しい手段があるやうに思つてゐたのですが、これに對しては『ぬ一』

評解　五段　村島誼紀

●黒ロ五では感想の如く『ろ十五』に押し、白『ろ十四』黒『ぬ十六』と運ぶ方が働らきに富む

次ぎに白『を十五』ならば、黒『わ十五』と應じて些の支障はない

○白ロ六で『た十五』に出で、黒『よ十五』白『よ十六』黒『よ十七』白『よ十四』と打てば、二目は取れてはゐるが、黒に上邊『わ二』のツケを打たれるのは、先手だけに白としては忍びがたい

●黒ロ九は勿論ロ十にノビて最後の力戰を試むべきである

とツケコシて手なしだつたのです此のロ九でロ十にノビて居られば勝負になりません

（白）ロ十と押へる事になつては、少しく勝算のある自信がつきました

謠曲綾聲會

綾聲會では來る十五日正午から朝鮮神宮表參道御成町集會所で秋季大會を催す、演曲は「瀧田」大和田鑛、山野安樹「敦盛」千田貞雄、清水徳一「野宮」諸頭せひ子、關水よね子「花筐」加藤光治、加藤昭、秋葉仙之助、渡邊綱一「紅葉狩」佐藤瀬寫子、千田敦子、長尾坤多與子「鉢木」山中啟石「定家」寺川三藏「井筒」和田春一「花筐」水嶋のぶ子「葛城」鵜谷秀三郎「阿漕」鈴木益太郎

第一高女の音樂會

京城第一高女では十四日（土曜）午後一時半から京城府民館で音樂演奏會を開く、第一、二部合せて廿一プロ、盛り澤山である

天中軒雲月孃

◇――十二日から京劇開演
女流浪曲の人氣王天中軒雲月孃は十二日から三日間京城劇場に公演する、每夕午後六時開演、餘興に都々逸、米山甚句、追分その他がある

辯當と喫茶　内金剛　普徳庵食堂

◇各社別に專屬コンビ組を調べて見ると左の如し

◇松竹大船――上原謙と桑野通子（アイアイコンビ）[illegible]雄と水島光代（夢心コンビ）豐田稔と高峰三枝子、高杉早苗と佐野周二、坂本武と飯田蝶子、佐分利信と田中絹代

◇松竹下加茂――阪東好太郎と飯塚敏子（鶯鶯コンビ）林長二郎と北見禮子

◇新興大泉――前村誠二郎と古川登美、霧立のぼると立松晃、高野由美と田中春男

◇新興京都――大谷日出夫と高山廣子

◇日活多摩川――溝口新太郎と花柳小菊（あこがれコンビ）杉狂兒と星玲子（明朗コンビ）小林重四郎と山本禮三郎、小杉勇と島耕二、岡譲二と江川宇禮雄

◇太秦發聲――黑川彌太郎と花井蘭子（夫婦コンビ）

◇大都――ハヤブサ・ヒデトと大河百々代

◇マキノ――澤村國太郎と大倉千代子、田村邦男と月[illegible]江

◇PCL――藤原釜足と岸井明（[illegible]名じゃがたらコンビ）

水害義捐金

＝朝鮮社會事業協會＝　第五十二報廿七日現在

二百三十四圓二十四錢[illegible]局▲六百八圓八十九錢專賣局▲六十二圓二十七錢京城高工、京城工業學校職員▲九十七圓二十九錢[illegible]部職員▲八十七圓一錢[illegible]職員▲四十四圓五十一錢第二[illegible]隊職員▲二十七圓九十二錢第二十六[illegible]隊職員▲二十六圓七十七錢[illegible]補乘組員▲二十六圓二十一錢[illegible]監督乘組員▲一圓九十七錢朝鮮金融組合聯合會小西三雄▲二圓十六錢[illegible]方面主動▲十一圓七十三錢[illegible]乘組員▲九圓九十九錢[illegible]遞信林業[illegible]組合▲二十三圓八十二錢仁川稅關職員▲六十錢[illegible]道光州法院出張所官舍内石田長一▲二十圓一錢高田步兵第三十聯隊將校一同▲三十圓八十二錢釜山總督府水產試驗場職員▲二十六圓六錢海州刑務所職員▲五圓二十七錢總督府種羊場職員▲十六圓七十三錢京城刑務所職員▲六圓五錢總督府永興學校職員▲六十錢京城地方專賣局北青出張所新浦收買所職員▲二十四圓八十一錢[illegible]營林署職員▲日計八百八十七圓五十六錢
累計　卌一萬六千八百五十四圓四十二錢

性病　尿の病　腎臓　膀胱　尿道　淋疾　消渇　寝小便　◎誠に古い經驗　推奨された自療法の公開　病理療養書　田の春悦樂　無代進呈　本部　自療堂泌尿部

病める方よ一度は試みて下さい　醫藥界の特望　自然回復促進劑　醫聖サムエル・ハーネマンの　ホメオパシー學派の藥劑　凡ゆる病氣の藥百二十二種（三十五日分一円貳拾錢）　朝鮮代理店　京城府花園町十三　川人藥局　電話本局三五九〇番

駆毛生液ペトロール　●特約店募集　●舟田博士の説明書呈

高島岱仙師 責任鑑定　東京純正高島易斷斯界の權威觀相大家　運命の鑑定　運命の子は亂れた家庭から、成功不成功は適業方位から、幸不幸は男女の相性から、病人の多いのは家相から、好期逸す勿れ　期日 好評に付十五日迄日延　觀相料 一圓五十錢に優待　場所 本町一丁目 平田旅館

金白　銀（徳）金　京城德力　京城明治町　電話本局1572・4037・3939・2088・3688

佐藤内科　内科一般　特ニ　院長 醫學博士 佐藤小五郎

朝鮮元祖　蟆粉末　萬黒焼所 小松商會　京城府古市町十四番地

投網と釣具　本年漁具の御用は是非網久へ　東京製高級釣具類　富に取揃へました　投網　四分目一寸　四分目二寸半　五分目二寸　五分目　二寸半　京城南大門通二丁目　網久商店

石鹸讀本 20　始めと、一番しまひと、同じやうに溶けるのが當然。　御園石鹸

せきに　あまくて のみよい シロップ劑　コデチン　發賣元 大木合名會社

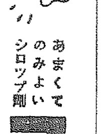

お茶は 本町五 清元園

ツギメナシ軍手の製造家募集　京城府西大門町一丁目八十四番地　常盤商會支店へ　東京市神田區五軒町九の一　ツギメナシ軍手發賣元　常盤商會本店

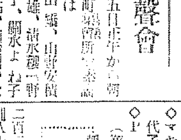

軍手

内科 小兒科　岩井病院　仁川府山手町三丁目　院長醫學博士 岩井勝三郎　電話一〇二二番

養鶏及家畜飼料　京城府古市町　澤浦精米所飼料部

武田産婦人科病院　武田産婆學講習所　新學期始四月・十月　京城府長谷川町（朝鮮銀行横）　醫學博士 武田正房

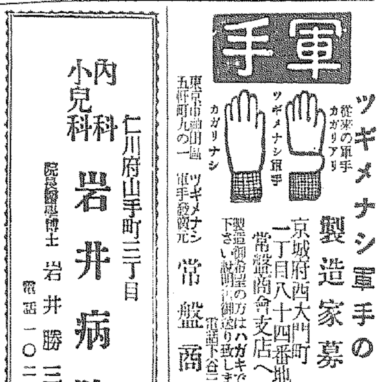

横濱火災　支店 京城府銅路　電話光化門（3）長1580・1338番

●勉強中　頭がボンヤリしたりクシャクシャしたりして學習の邪魔の時にはスグノーシンをのんで下さい頭はハッキリと明快になり勉強がグングンと出來ます●どこの藥店にもあります　ノーシン

越　十二日より……十五日まで　京呉服二十円均一の會　結城紬と大島紬の會　四階ホールにて　京城 三越

浪花館　十一月十日より五日間　入場料大衆的均一　新興坂東妻三郎プロ超特作　伊藤大輔監督　オールトーキー　新納鶴千代　坂東妻三郎主演　月形龍之助山田五十鈴　新興大泉超特作　オールトーキー　初戀日記　伏見信子 松平晃主演　米國コロムビア特作　漫畫　自動車展覽會　實況三回興行

京龍館　十二日より四日間　松竹大船特作 雜誌キング連載小説劇化　原作吉屋信子　田信道　三宅邦子二役　の妙技　佐分利信　若水絹子　トーキー　双鏡　山内光　奈良眞養　川崎弘子　松竹京都特作　吉川満子　ネオ・スーパートーキー　オールトーキー　阪東壽之助主演　日河富士子　井上久榮　山路浪人　南光明　まぼろしの十手

若草映畫劇場　十二日ヨリ五日間　獨逸バヴリヤ超特作　ハンス・アルバス　アンナ・ベラ　アッティラ・ヘルビガー　ヴァリエテ　P・C・L特作　永田ヤング主演　神田千鶴子　かつぼれ人生　東日大每　國際ニュース　ベ社　發聲ニュース　大人五〇學生小人三〇

團成社　九日封切（四日間）每日三回午前十時半午後一時半六時廿分　英國コンナム名優コンラット・ファイト主演　モウリスエルヴキー監督　聲なき凱歌　報取の顔世紀の悲歌　RKOラヂオ特作映畫　ジュ・パリエの巴里　ツ子のアン、サザン室　中・レヴュー時代のジュ　レイモントの　青春萬歲　新興キネマ超特作品　島田プロ傑作　牛原虚彦監督　島田移主演　街の艶歌師

喜樂館　日活　十一月十日――十一月十三日――四日間　日活映畫傑作集　再選大會　料金階上階下30セン均一　サウンド　お雛妓と坊ちゃん　溝口新太郎　花柳小菊主演　トーキー　あばれ行燈　黒川彌太郎　花井蘭子主演　トーキー　街のえくぼ　大日方傳　市川春代主演　毎日ヒルヨル三回午前十一時三十分開映　午後は一ヨル八時三十分　暖房貫通

中央館　九日より十二日まで四日間　階下二十錢均一　松山宗三郎・主演　親鳥子鳥　モラン・ベレダ主演　怪傑デアブロ　海江田譲二十五歳主演　渡り鳥長脇差勝負　毎日晝夜三回興行　第一回 一一・〇〇　第二回 三・三〇　第三回 六・〇〇

京城劇場　十二日より三日間　女流浪曲界の至寶　天中軒雲月孃一行　一、安兵衛高田の馬場　二、天中軒武女　三、乃木將軍　四、玉川お芳殺し　五、水戸黄門　六、天中軒虎右衛門　西南役後二談　野沢利兵衛　玉菊燈籠　乃木將軍と杢子。お歌三平　小牧山夢の物語。　天中軒雲月孃　餘興　都々逸、米山甚句、追分其の他口演

朝日座　十一月九日より每夕五時開演　東西大歌舞伎　嵐璃徳大一座　一、二の替り狂言　第一、お夏清十郎　第二、木村長門守血判　第三、源平布引の瀧　取　第四、野崎村

松竹座　◇新たに松竹座は來る十五日より出し物を改めて每朝新作の封切にて御案内申上ます　松竹映畫超特作　行方不明中　マキノトーキー超特作　市川右太衛門主演　忍術譽れの仇討　新興大泉特作　小松宮城作品　旅の馬鹿安　小唄映畫　知らぬ　十五日限り　御一名様　午後は二十錢

明治座　松竹キネマ　十一月十日封切　上映時間表　第一回　第二回　第三回　J・G・特作　フランチヨット・トーン主演　しら可ぶ戰争手斷　2.0　.50　世界ニュース　11.30　3.39　8.18　朝日世界ニュース　支那を發く　第一映畫特作　巨匠溝口健二監督山田五十鈴主演　祇園の姉妹　12.26　4.35　9.14　○最新式暖房裝置完備○入場料金50錢學生30錢

宛地通關制度實施で 對滿輸送迅速化す
安東の通關手續き僅に一時間廿分程度
滿洲國保税法廿日より施行

滿洲國保税法は去る二日公布され愈よ來る二十日より實施されることになつたが同法の施行により日滿の貿易伸張を期するため主要消費地たる新京、奉天、ハルピンには宛地通關制度が實施され、貿易産業の助長手段としての保税制度の確設により輸入貨物の保税規定は全般的に整備せられる事となつた、即ち安東經由通過貨物の目的地をスピードアップする奉天、新京、ハルピンの保税倉庫は愈よ來る十二月一日から實施の豫定で今月中に保税通關手續が公布されるが保税倉庫の扱取で從來安東で二日から四日間は通關手續のため停止を喰つてゐた貨物は僅に一時間廿分で安東を通過し輸滿共に都合のよい保税倉庫に回つて送られ、これ迄とは雲泥の相違にならぬ程の迅速度のものとなる、斯の如く保税倉庫により國境に於ける頻雜なる通關手續は之れにより著しく簡捷となり輸送の迅速と取引の圓滑とは對滿産業貿易の膨脹に多大の寄與をなすものと期待されてゐる

に於て水利調査の審議を行ふ事になつたが認可は來春早々となるかの模樣である、而して出願事業は發電水利使用の認可があつた上は、直ちに新會社を創立し落葉水力電氣と同樣施工認可に先ち補備工作にかゝる模樣であるが、東拓は主として資金關係をうけもち森氏は技術關係を擔當し極めてスピードで工事を進捗せしむる旨である

金子殖銀理事
入城中の金子東拓駐在殖銀理事は十二日午前十時五十分發水原馬政院を視察し南鮮を視察の上十六日夜釜山乘船東京に歸る豫定

鮮産品の商圏を 哈市中心に擴大
二總領事と外事課協議

伸び行く半島貿易の中樞を占むる對滿貿易の振興策に關し入城中の宇佐美奉天、佐藤ハルピン兩總領事を中心に昨十日總督府外事課長室に於て外事、商工兩課關係者打合せ會議を開き商工獎勵館に鮮産品の販路擴張に關し種々協議したが鮮産品の販路開拓の經緯に就き、奉天總領事とも打合せの結果、將來一般での販賣政策としてまづ哈市内鮮産品の新商圏開拓を目的とする北滿、特にハルピン及び吉林省を中心とする北滿、西北滿方面の鮮産品の販路開拓を中心とすることに決定し外事課の鮮産品、日常品の一般に東亞的市場に於ける鮮産品の販路擴張に關し總督府外事課長及び商工課長は右に關し臨時總督府より慫慂協議を行ふ一方鮮産商品の販路並に將來ハルピン總領事の斡旋で北滿方面の輸出入の對滿貿易の振興を期する旨當局に於ても打合せを遂げた形勢であるが、北滿特にハルピン及び吉林を中心とする北滿方面の貿易の行開拓は連絡を整へ近く雙方の代表を派遣するに決定したが、出品見本として各種商品を持參しハルピン總領事を通じて具體的に取引の斡旋を依頼すること、なり、佐藤ハルピン總領事の斡旋を得て北滿方面の鮮産商品貿易の擴充を期することとなつた

而してまづ北滿への進出第一歩として近く開店を見るハルピン第一の百貨店「丸藤」に鮮産商品の陳列販賣を依頼することゝなり、佐藤ハルピン總領事の斡旋を得て目下交渉を進めてゐるが、恰も歳末賣出しの時期とて商工課では大いに力瘤を入れハルピン進出の華々しい計畫を立てゝゐる

また同席上對滿貿易の懸案とされてゐる總督府、總督府と外事課との間に綜合問題の根本問題については更に外務省、拓務省との合同會議を開き商議所を通して之に協議を遂ぐる方針である

同席上朝鮮商議所と吉林商議との間に紛糾を醸しその成行は注目されてゐるが、右に關し臨時總督府たる鐵道局監督課長澤崎事務官は次の如く語る

まだ新聞で見てゐる程度で詳細の報告に接してゐないが、大分揉めてゐるやうだ、併し局の所期としての方針は搬込五分、搬入五分といふ程度で搬込を五分以上爲すことは絶對に認めてをらぬ、詳細な點については近く搬木事務と會つてからでないと分らない

新規有力業者 十三組を包含す
土木建築業協會の膨脹

京城土木建築業協會は東京後援々々內容を整備し着々として其の傘下に土木建築事業の統制機關としての機能を實現しつゝあり、名實共に土木建築業者にして、この際に於て之れに加入を申込む業者のある際加入資格を査定し、新たに次の十三組の參加を決定し、從來の卅八組と合計して五十一組となつた、右により定款に規定する資格を有し且つ京城府內居住のものは殆ど網羅した形である

△京城四▲新義州一▲平壤二▲大田二▲釜山一▲大邱一▲咸興一▲群山一▲合計十三

江界水力發電
認可は來春以降

京拓、森鐵兩興業者の提携で目下計畫を進めて居る禿魯江水系を利用する江界水電は既に遞信局の方の審議は大體終了し近く本府內務局

東一銀行異動
東一銀行では行務刷新の爲前から左の如く九日付で異動を發表したが、檢査役は從前一名だつたのを二名となし金融鐵氏を之に任じ更に業務課長代理を設けた事は注目される

祕書役　任　鎬　淳
審査課業務課長兼務を解く

長湖院支店支配人兼務を命ず　大川支店支配人　成　燕　錫
補洪城支店支配人　長項支店支配人代理　韓　萬　洙
補大川支店支配人　群山支店支配人代理　金　容　喆
補長項支店支配人　群山支店支配人　李　錫　衡
長項支店支配人兼務を解く　長湖院支店支配人代理　吳　世　元
本店支配人代理を命ず　南大門支店支配人代理　金　正　秀
西大門支店支配人代理を命ず　安城支店支配人代理　曹　義　赫
長湖院支店支配人代理を命ず　預金係主任　李　興　雲
南大門支店支配人代理を命ず　貸付係主任兼店內支配人代理　丁　奎　晃
安城支店支配人代理を命ず　長湖院支店支配人代理　崔　學　魯
洪城支店支配人代理を命ず　洪城支店在勤職員　李　　　浣
長湖院支店支配人代理を命ず　貸付係主任兼計算係主任　李　摩　奎
本店在勤職員　　　　　　　　　　　　店內支配人代理兼務を命ず　朴　容　□
貸付係主任を命ず
預金係主任を命ず
貯蓄係主任兼務を命ず

補商倉役　安城支店支配人兼長湖院支店支配人　金　麗　鉉
江景支店支配人　金　敬　哲
補庶務課長　西大門支店支配人代理　李　潤　錫
補江景支店支配人　洪城支店支配人　鄭　憲　奎
補成興支店支配人　成興支店支配人　李　正　煥
補本店副支配人　本店副支配人　李　正　來
補營業課長代理　本店支配人代理　徐　廷　胡
補安城支店支配人

重要肥料法で 過燐酸が問題！
總督府は新規製造を許したい

重要肥料統制令の朝鮮實施に伴ひ其の統制令施行をめぐり內鮮業者の間に過燐酸の製造が問題となつてゐるが、現在朝鮮の需要は二十萬噸に上つてゐるのにその製造能力で賄ふは僅かに十萬噸の生産能力で賄へない狀態で、過燐酸の製造に過ぎないので、東方では內地の製造過剩に鑑み新たに過燐酸の製造を許したい意向であるが、內地の製造業者は生産過剩を來してゐる關係上新たに工場の新設を許可するのに反對し內地から移入を望んでゐる、過燐酸製造工場の新設は法規の上に於て何等の弊害がないので許可する方針

朝農出荷補助
七千五百圓

朝鮮農會より鮮內農産物出荷獎勵への十一年度補助がこのほど決定したが補助團體總數は二十六、總金額七千五百圓である

北滿大豆の 歐洲向け輸出
北鮮三港より積出

北滿農產物の北鮮三港出廻りは本月上旬より漸々開始されつゝあるが、本年は豐作のため出廻り激增を來す見込みで本月中には早くも四萬トン內外の歐洲輸出が行はれる筈である

即ち右物產中大豆は三井物產の七千五百トン、コペンハーゲンワスソアルト商會扱ひ六千トン、ドレーブス商會扱ひ六千トン、合計三萬九千五百トンが歐洲向けとして商談成立し本月中には何れも輸出されることとなつた

北鮮製紙操業
十五日より開始

北鮮製紙では本月十五日の吉日を卜して操業を開始することになつた

朝鮮石油無配
朝鮮石油では來る二十八日午前十時より定時總會を開催するが本期の利益金は全部後期に繰越し無配とすることに內定、取締役一名補選は小川卿太郎氏（前三井物産支店長）辭任に伴ひ大塚俊雄氏（三井新店長）が補充される

穩落
內外地一般に相場不振上げ、鮮內貸出し...

等外米は不可 檢査を緩和せよ
丸ナ穀協の態度決定

【鎮南浦】本年產米の品質が一般に低下の氣味があり、特に南鮮地方では現在の等級の下に等外を設けることを要望するものもあり、内地へ移出する新米の悪評も招くことを危惧し、之れが對策として丸ナ穀物協會でも種々協議を重ねてゐたが、等外米の設置は結局に不可で檢査を緩和すべしとの意見が有力となり、丸ナ穀物協會では十日午後協議の結果これ迄突き上げて來た頭の方針に

米の聲價保持のうへに等外米の設定を行ふことは非常に惡影響ありとして從來通りとなし、たゞこれ迄の聲價を傷つけない程度に檢査を緩和することを希望することに一致した、檢査當局としても既にこの程度の手加減はしてゐるものと見てゐる模樣で之れに應じ當地穀物支所では本年度米をそれぞれ各出張所へ通牒した

京東拂込問題
澤理事語る

京東鐵道の第二回拂込問題を繞り

貯銀預積金高
貯蓄銀行十月末現在預金高は五千四百六十七萬四千圓で九月末に比し八十九萬二千八百圓增加となつた（單位千圓▲同數）

種別	十月末	前月比
普通	[illegible]	[illegible]
特約	[illegible]	[illegible]
据置	[illegible]	[illegible]
積金	[illegible]	[illegible]
定期	[illegible]	[illegible]
別段	[illegible]	[illegible]
合計	[illegible]	[illegible]

西鮮合同總會議案
【平壤】西鮮合同電氣株式會社では廿五日午前十時から平壤府船橋里本社において株主總會を開催し左の三件を附議する

開城電氣株式會社合併に關する事項報告の件▲江界電氣株式會社買收完了報告の件▲取締役增員に付選擧の件

右取締役增員は開城電氣合併に伴ひ同社より二名の取締役を出すことになつてゐる

朝鮮産業の地位
"產調の成果と偶感"
朝鮮商議會頭　賀田直治（上）

朝鮮の産業經濟上の地位は過般産業經濟調査會に於て（昭和十一年十月）內鮮兩當局の權威者並に實際家の熱心なる檢討研究に依り、一致して確認せられたる所であつて、所謂その日滿ブロックの

連鎖　地理、產業資源の多様性、勞力の豐富低廉、施設上の鮮に於ける國防上の重要關係、併せて最近以來內鮮勞力の產地に立脚し今後の進展は必然的に重要なるべきことを確認　せられたのである、只に內地經濟上殊に關係を有し、之が統制の重要關係者であるの要あるに至つた、所謂...を明にしたのである、產業調査會の結論として朝鮮產業の方針　は從來の農本主義より

工業併進主義に轉換、新產業の開發に重點を置き一層經濟的重要性に鑑み鮮內各地の均衡を顧慮し適切なる措置を講ずべきことが決定せられた（鮮內資源の開發、工業化の促進を圖ると同時に

民衆　生活の安定向上を圖る　村の更生、中小商工業の振興乃至本商工業の健全なる發達を推進する所以の總督府施策の一般民業及産業統制の普及促進に關する事業化を進むる所以の總督府の施策の推進せられたのである。（鮮內資本の誘入、內地資本の助長等）

以上の結果は必ずや總督府の實行政策として採用を見るべく中央政府に內鮮滿、朝野の理解ある援助を得て着々實現を見るものと確信せらるゝのである

世界小麥減收
【ワシントン】

朝取取引員 京城證券 京城府南大門通二丁目 代表電話本局五一〇〇番

朝取取引員 アジア證券株式會社 京城府南大門通リ二ノ一・日生ビル

株式 大氣迷の閑況

前場　仕手の腰入れは漸次薄くなつて來つゝあり今明は日支交渉も愈よ大詰めに近づいたと報ぜられてゐるが市場は案外無興心を裝ふてゐるのも內政問題の成行を重大視してゐる結果であつて双方共に大氣迷ひに陷つてゐる今朝寄附は東限共に確りを呈したが新東は依然として何處か脆弱な所が感ぜられる當所は新東一三九圓三他は一切出來不申の近來になき大閑散に寄附あと新東は八圓八とあつたが結局九圓中心の揉み合にて活氣なく大新七一圓三新二五四圓八帝新二二圓下とつけたるのみに氣薄き事甚だしく益許相場大きな材料でもない限り相場は全く動かれないとあつて新東一三九圓一と二安新二五四圓七同産八四圓五と閑散裡に前場引

後場　大氣迷ひに碎度の閑散を見せる事とて後場は阪地が稍々不調を示せたるも雜株は劉様狀態にて新東一三九圓六新鐘一七九圓二鐘新二五四圓九日産八四圓產新二九圓八と寄附あとは全く膠着の閑散商狀であつた

双方材料待ち
日支交渉も大詰めが近づいたと報ぜられてゐるが之が實相は掴むに難いのであつてみれば材料化するに至らず

三和株式現物店 京城府明治町一丁目

十一月十一日後二時入電 [illegible]

電話本局(2) 6215 6217 6229 6243 3922

放射線
▲相場は九回上り...込まれて何れに行くべきか全く大氣迷の態であり雜株も今日あたりは釘付商狀の始末で市場は閑古鳥でも鳴きさうだ▲議會各派の硬化が鮮濃醸化の根據たとあつて統制の強力な壓迫を豫想される者も多い▲大小の材料が複雜化し容易に判斷を下しかねる物が多いのであるから氣迷ひも當然の事だが之がはつきりして來たら上下何れにしても大きいとみる▲世界貿易は漸次上昇度を辿つてをり景氣の波動も世界的に上昇を示してゐるこの傾向は漸次顯在化して來る模樣である▲フラン切下後五国の景氣はインフレ局面を示してをり米國景氣も好調の一途にあつて世界的に東擴品物價は景氣の上昇を期待せしめるものがあり▲銅ゴム市況の騰調は從來景氣上昇の先驅をなすものと云はれてゐるが銅などは自國貨に內部せんとしてをりゴム市況も高い一方だ▲生絲を始め重要商品高人絹等出國內需要增による市況の活潑があり政府景氣上昇など相當の好條件もある▲低金利政策が徹底して來れば株式は今日の度以下更らに一、二分の低利廻りに買はれるとみてゐる向が多い一度上に放れたら新東も大きいだらう

成歡鑛業の 將來性を檢討

今回三倍增資を決行した成歡鑛業は朝鮮に於て初めて採金船を使用し砂金採取に成功した產金會社である昭和九年六月成歡鑛業社より引繼ぎ資本金百萬圓の當社を創立以來二期から一割五分配當續して るる當社の成歡鑛區は朝鮮の有名な砂金地帶であり七百萬坪に達し金組分も朝鮮の平均砂金鑛區金組分千分の七百より一割五分高の八百となつてゐる營業成績と產金量をみると左の如くである

○——營業成績（拂込資本百萬圓）

	利益金	利益率	配當率
九年下	二〇〇	[illegible]	[illegible]
十年上	[illegible]	一〇〇	[illegible]
十年下	[illegible]	[illegible]	[illegible]
十一年上	[illegible]	[illegible]	[illegible]

○——產金量

九年下期	[illegible]
十年上期	[illegible]
十年下期	[illegible]
十一年上期	[illegible]

產金會社としては稀にみる好成績をあげてゐる資產狀態も採金船評價四十六萬五千圓（時價七十萬圓）鑛業權三十五萬圓（成歡七百萬坪論山五百萬坪）だから元分償却を行ひ堅實にやつてをり銀行預金も十三萬圓となつてゐるから手許資金が樂であるが成歡鑛區は尚鑛區への著しく問題の進展なのである

られてゐる銅山であつたが鑛區問題から整理となつてゐたものを溶大教授の鑑定で豐富な含銅硫化鐵鑛、銅、硫化鐵なる事が判明鑛區も豐富なもので別子でも折紙をつけられたので大々的に採鑛に着手する事となつた當社の事業豫定をみると左の如くである

	月額利益	半期利益
成歡鑛區	[illegible]	[illegible]
論山鑛區	[illegible]	[illegible]
今出鑛山	[illegible]	[illegible]

對增資拂込資本利益率三割一分今出鑛山の鑛石は住友でいくらでも引受ける事となつてをり目下の所月產二千五百噸である

雜株は釘付
雜株は投機化するまでは買はれたのであるが主整理が促進されたが新規に買ふものがないので全く釘付同樣となつてゐる主整理と云つても利喰が早いから大した深押しもないとあつて正株はみた投資の手許に引か

實物前場
大同產業七圓一銭...本町上が安かつたのと併用面が一つばり閑散となつて來た今日は日にあるのでさらに...

東京國債市況
諸情勢の不透明狀態から全く見送り塲面になつて動意薄く內國債五分利一三分半が五錢方の小高下浮動に過ぎず外國債も米貨六分半十錢高五分半二十錢安の區々

大阪國債市況
▲甲五分利一〇〇、三〇〇▲一回四分一〇一、一〇〇▲二回四分一〇一、一〇〇▲第三五分一〇〇、九〇〇▲佛貨一九九、四三▲米貨六分三八、六三〇▲滿洲公債一〇〇、二〇〇

期米
豐作再謳歌に夜放れ後戻す
新米出廻りが問題

前場　昨後場內鮮米の二回豫想に對する減り方が案外輕少ないと云ふ人氣濃厚と共に一部買方の投物を呼び氣崩れ的商狀に大引せる爲め人氣は一層惡化し高値摑み の投物各店から出てゐて前場は阪地が十四丁安を報じ爲め寄附は七圓三錢と二丁安付き買方の利喰ひに寄附は二十八錢と嫌氣し阪地の下調りに四五錢は四〇錢所に手堅く買方中心もろくも二丁安

後場　前場引際小反撥せるあと後場は投物一巡とあつて當八圓三五錢中七圓四七錢先は七圓四十錢と浮合つて寄附三、二圓九〇錢と下擦りであつた

底と安買り防止のため收穫米の豐凶に拘らず新穀期に於ける出廻りが著しく減少を呈する事になつてゐる、して見ると現在定期が正米より割安を示しているから結局それだけ買方が不利を招く事になり、商はこの狀態が續くとせば賣方はそれだけ不利となるとの商況で引取の新米調達難に陷るやうに...

產地賣應ぜず
相場は內鮮共に第二回豫想に對する減り方が案外輕少ないと云ふ人氣濃厚と共に前日の高値から五十錢方の反落を出現せしが一方正米事情を見るに定期安に依り移出筋の買控へで銀坊主を始め其他も三四十錢安の二十八圓八九十錢の唱へなるも產地に於いては何處も二十九圓以下は賣應りの商狀である又糯も一圓八錢位で一圓乃至一圓五十錢の安唱へなるが荷主の方では相場に拘らず高値賣へに賣應せず商內は原料の割高で內地から買注文がなく益々精米の低下を望んで居る狀態である

當限下澁る
一時高値の減收を豫想された內地米二回豫想が發表を始めて見ると各縣共その減收率が少なくこの分なら全國で一分減の六千六百六十萬石位は大丈夫と見られて居るしそこへの減收で濟むだらうと云ふ事から人氣は漸次惡化し先限の如きは前日の高値から五十丁以上も反落するに至つたものであるが然し當限としてはそれでも未だ正米から見ると五六十錢以上の不割を明いて居るため先限の割り下げ運りを餘儀なくされてゐるのみか正米に於いても附値は則ち三等の二十八圓八十錢所なるもそれでは產地が應じないと云ふ狀態であるから定期としてもそれ以下に箇る事態とするかは疑問とされてゐる

渡米調達懸念
定期が正期米正米より割安を演じてゐるのは新米の出廻りが少し增大するとまだ安いと云ふ氣分が漲つて居る反映であるが果して今後正米の賣物が殺到し正米から定期に踊寄せするかどうかである即ち之れを從來の例からすると農家は收穫が濟むと換金を急ぐ關係上各集散地には現物玄米が殺到し正米から翻寄せを演じたものであるが前年來は凶作に對する平均賣りの傾

二千萬石突破
第二回收獲豫想

農林局發表＝鮮米第二回收穫豫想は二〇、一九九、〇二二石で第一回に比し二十五萬六千八百十九石（一分三厘）の增加を來せり

豫想を裏切る
農林省が十日から發表を始めた內地米第二回豫想は岩手縣外十四縣が六千四百十一萬六千石で全國では六千六百六十萬石內外と見られ一回豫想に比すると僅か百萬石そこそこの減收に過ぎないだらうとの觀測から相場は忍ち賣物を誘致し前日の高値より五十丁方の低落を見るに至つたわけであるが殊に鮮米に到りては一時悲觀材料を拾ひに抄なくとも一割五分乃至二割位の減石の減收に止まるとの見方が現れたため事業は悪化せるものもあり之は十日二十日の價格を寄せるもので鮮米の第三回豫想は時を經ても尚減收となるらしいが其れは何れも相場と同樣であるとなつてゐるので市中にも買方の氣が出るから暫くは相場は其の...

大阪市中在米高
內地米作第二回豫想は十日から發表を始めたが岩手縣外十四縣の合計は六千四百十一萬六千石（▲內地玄米七六九、八六一百米三一三▲朝鮮玄米一六六、二二三七白米一三、四三五▲台灣玄米二九、七九三百米一一八）

米界六感
▲若し同氏の豫想だとすると內地米作は六千四百十一萬六千石以上は大丈夫らしい▲三十萬石に達しない一回豫想より僅に三十萬石程の減收だと見れば前に同豫想も農林局に各道の調査が集中し益一同豫想より二割から三割の減收に止まるものとも見れば▲若し斯ふした豫想が當らずとすると現在の相場はそれ以上の減收を見越して買はれて居たので相場は下向くのは當然の動きがあるのであらうか相場はそれに一と反落を指現するかも知れない▲尚し要は農家販賣一つによつて決まる相場であるから所へ漸次の値上げとか其他の諸物價がグン／＼高くなつたりしてはいくら收穫米は多くても安くは賣られなくなるので肩鎖も亦百姓の懐を當にしてこの豫想無茶苦茶に賣込むとそれが將來禍となる懼がある▲殊に今後の米界を大局的に檢討すると除り安くなる理由に乏しいのみか國家非常時が段々と深刻化丈け米價は高くなる運命にあると云ふの外ない

仁川期米本玉
[illegible]

各地正米市況
（九七仲立米穀組合出來値）

[illegible]

朝鮮取引所 證券取引員 古野義行商店 京城黃金町二

期米（十一日）
[illegible]

株式（十一日）
朝取短期
[illegible]

朝取定期各限步
[illegible]

大株短期喰合
[illegible]

大株短期
[illegible]

大株長期
[illegible]

東株長期
[illegible]

東京短期
[illegible]

東京短期喰合
[illegible]

東京現株
[illegible]

朝取仁川
[illegible]

大阪期米
[illegible]

東京期米
[illegible]

大阪期米喰合
[illegible]

商品（十一日）
大阪綿糸・大阪棉花・横濱生絲・大阪人絹・福井人絹・東京人絹・大阪砂糖
[illegible]

外電（十一日）
[illegible]

金融（十一日）
東京コール・日銀帳尻・鮮銀帳尻
[illegible]

大原現物店 京城明治町 今日ノ動キ 午後二時迄

東亞證券 現物部 短期部

大阪商船定期出帆
[illegible]

國際運輸會社
[illegible]

朝鮮郵船定期出帆
[illegible]

近海郵船仁川出帆
[illegible]

沿岸郵船出帆
[illegible]

朝鮮運送株式會社 仁川支店回漕部

內鮮運輸出帆
[illegible]

各船共集合ニ依リ關門瀨戶內海仕ル可ク候

仁川港町四丁目 大和組回漕部 電話一〇三〇番 現場七〇七番

家庭の誰もが憩ふ緑地(オアシス)は此處にあつた

各家庭の新らしき讀物
——本新聞の愛讀者諸氏に奨む——

村松梢風

（一）現代の日本が讀む本（政治家や實業家や教育家が讀んでなくては嘘だ。）

『漂泊の孤兒』を讀んで切實に胸感したことは、この物語は、この小説は、今直に現代の日本に當て嵌る。一九三六年の日本の社會に起つた出來事として讀へて見ても、ちつとも可笑しくない。私達は時折の新聞記事を見てゐるだけでも、現代の孤兒院、養老院、其の他幾多の社會事業なるものが、いかに缺陥だらけであるかを知つてゐる。百年前の英國の大文豪の筆から述べる、貧しき者や身寄なき者に對する限りなき同情と、貧しき者や身寄なき者を食ひ物にする憎むべき社會に對する烈火の如き憤慨とが、今日其の儘私達の實感となりうることを、幸か不幸かと叫びたいくらゐだ。ヂッケンスの小説は十九世紀のイギリスの孤兒院を改革せしめたさうだが、それ以上に、現代日本の社會事業家や教育家は、本全集を讀んで猛省しなくては嘘だ。

（二）譯者その人を得てゐる

譯者松本泰君夫妻は、夫婦揃つて英國に留學すること多年、英文學の素養の深さでは當代この二人の右に出る人はさうはあるまい。シエークスピアやカーライルの研究家は他にもあるか知らないが、上品で、情操豊かなる、傳統的イギリス流の文學を紹介する人と云へば、松本君夫妻だ。ヂッケンスの適譯者は松本君夫妻を措いて他にない筈だ。

（三）子供や青年の讀物にして、また年寄の讀物

實際誰が讀んでも面白い。子供が讀めば子供の心に喰ひ入り、年寄が讀めば年寄をうなづかせる。青年は之によつて正しい人生の指針を得るであらう。ほんとうにいゝ事を教へて呉れる。讚美歌ひのやうに讀む人の心の中へでも飛び込んで來る。これこそ萬世不易の文學である。

（四）希くは日本の全家庭へ

私達の最も信頼する中央公論社が本全集出版を敢行したことは實に有意義だ。希はくば日本の全家庭に普及させたい。私は第一回配本を一日一夜で讀了し、新たな感激に浸りつゝ、感想の一端を披瀝した次第である。

第一回配本
漂泊の孤兒
松本泰・松本恵子共譯
大好評 忽ち十七版

新らしき時代の讀物として申込殺倒 今や全日本を擧げて學校でも家庭でも孤兒捨吉熱は日夜高まりつゝある

ヂッケンスの書いた物語を、ぜひ皆さんの家庭、皆さんの學校で朗讀して頂きたいと思ひます。捨吉のやうな少年は決して日本にも少くありません。捨吉に同情を寄せられると同じ心で、さうした不幸な少年の幸福を併せて祈つてやつて下さい。

ヂッケンス物語全集
全十巻 各壹圓廿錢

東京丸ビル **中央公論社** 振替東京三四

實物は書店にあります。どうぞお散歩の折にでもごらん下さい。

增刷出來
- 綴方讀本 鈴木三重吉著 一・六〇(送料一四)
- 唯物辯證法讀本 大森義太郎著 一・二〇(送料一〇)
- レコード音樂讀本 野村光一著 一・八〇(送料一四)
- 文章讀本 谷崎潤一郎著 一・五〇(送料一四)
- 女の一生 山本有三著 一・八〇(送料一四)

法人登記公告

名稱官館里殖産契設立事務所加平郡北面道大里參九壹番地目的本殖産契ハ隣保共助ノ精神ニ基キ契員ノ經濟ノ發達ヲ圖ル爲メ左ノ共同事業ヲ爲スヲ以テ目的トス一生産品ノ販賣二必需品ノ購買三共同施設地區加平郡北面道大里官館洞一圓設立スル産業組合ノ名稱加平産業組合設立認可昭和拾壹年參月參拾壹日主事及副主事ノ氏名住所加平郡北面道大里四貳六番地主事申泰成加平郡北面道大里參九壹番地副主事金榮夫

右昭和拾壹年拾月拾日登記
京城地方法院加平出張所

法人登記公告

名稱華岳里殖産契設立事務所加平郡北面華岳里七參貳番地目的本殖産契ハ隣保共助ノ精神ニ基キ契員ノ經濟ノ發達ヲ圖ル爲メ左ノ共同事業ヲ爲スヲ以テ目的トス一生産品ノ販賣二必需品ノ購買三共同施設地區加平郡北面華岳里一圓設立スル産業組合ノ名稱加平産業組合設立認可昭和拾壹年參月參拾壹日主事及副主事ノ氏名住所加平郡北面華岳里七參貳番地主事朴潤鎬加平郡北面華岳里七參貳番地副主事朴永良

右昭和拾壹年拾月拾日登記
京城地方法院加平出張所

法人登記公告

名稱赤木里殖産契設立事務所加平郡北面赤木里五〇八番地目的本殖産契ハ隣保共助ノ精神ニ基キ契員ノ經濟ノ發達ヲ圖ル爲メ左ノ共同事業ヲ爲スヲ以テ目的トス一生産品ノ販賣二必需品ノ購買三共同施設地區加平郡北面赤木里一圓設立スル産業組合ノ名稱加平産業組合設立認可昭和拾壹年參月參拾壹日主事及副主事ノ氏名住所加平郡北面赤木里五〇八番地主事朴鎬環加平郡北面赤木里壹八五番地副主事申鉉德

右昭和拾壹年拾月拾日登記
京城地方法院加平出張所

木竹基本工作講座

內容見本進呈

全六巻 各巻定價一圓五十錢 各巻送料十四錢
第一巻・第二巻出來 年內全巻完成

- (1) 木竹材料
- (2) 特殊材料 木竹工具(上)
- (3) 木竹工具(下) 木竹加工法(上)
- (4) 木竹加工法(下) 木工加工指導法
- (5) 加工裝飾法 木工加工法
- (6) 竹工加工法 塗工術

東京市淀橋區戸塚町一丁目（早稲田大學北側市電大通）電話牛込四五九四番 振替東京二八六七五番
東學社

斯界の權威 熊本師範教諭・前高等師範學校講師 永原興藏氏全巻執筆

木細工 竹細工 作り方 教へ方の圖解指導 基本教材

本書は、主に中學校作業科に於ける作業に携る師の參考に唯一の指標である。本竹加工は、又小學校、師範學校の手工科及び工業科、高等女學校の家政科等の木竹細工の基本的教材に資する工業學校に於ける建築科及び工藝科、又と無き案内書である。

本書は、農山村、青年學校職業科を擔當する人の指導參考として適切なる資料書である。本書は、木細工、竹細工の基本教材として、初步研究者に對し、最も重要なるものである。木竹細工を課するには、是非とも本書は、師範學として、本書に準據せねばならない。文檢作業科受驗者の必讀すべき參考書である。

豫約募集
- ▼菊判上製美裝 三〇〇頁內外
- ▼第一巻 配本濟
- ▼第二巻十一月三日配本濟
- ▼第三巻十一月十五日配本
- ▼申込金ナシ
- ▼各巻一圓五十錢 送料十四錢
- ◇最寄りの書店にて實物を御覽下さい。御申込みは書店又は本社直接のこと

同文館發行
東京神田駿河臺下 振替東京一三五番 電話神田二一一七一九

- 好評 シユマーレンバッハ原著 **會社金融論** 鍋島達譯 菊判五九〇頁 價四・〇〇 送一四
- 新刊 **國家經濟と公債經濟** 安藤春夫著 菊判三四九頁 價二・七〇 送一〇
- 新刊 **我が國株式會社に於ける株式分散と支配** 増地庸治郎著 菊判一六四頁上製 價〇・八〇 送六
- 新刊 **經營費用論** 山城章著 四六判二四七頁 價二・〇〇 送一〇
- 重版 **經營比較論** 古川榮一著 四六判三三六頁 價一・八〇 送一〇
- 重版 **經營經濟學概論** 宗谷啓治郎著 菊判二七〇頁 價一・八〇 送一〇
- 好評 S・E・トーマス原著 **産業金融論** 金原賢之助・門脇良教共譯 四六判 價一・三〇 送一〇

血色を良くし 体重を増加す

造血アウトホルモン・各帝國大學病院指定常備藥

補血強壮
ブルトーゼ

ブルトーゼは虚弱体内に於て造血アウトホルモン本來の使命を發揮し 造血臟器を刺戟賦活して其機能を亢進し 再生資源を形成して造血力の强化を圖る結果 よく各種の貧血諸症を治療する 而して血液の本分である新生血液の全身環流は血液淨化作用を促進し 各組織に榮養素・酵素・ホルモンを配給して

虚弱体治療の根源たる榮養の充實を達成し 更に老廢物の排除 免疫体の産生を行ひ以て虚弱体の食慾増進・血色良好・体重増加等々の好影響を齎す事は發賣貳拾數年に亘る臨床實驗に徴して確認さるゝ所である

ブルトーゼ五製劑

「活動の源泉」無代進呈

安産 弱兒

本劑は複合的の榮養劑で骨髓ホルモン造血アウトホルモン及レチチン グリコーゲン 動物性カルシウム 鐵 燐など有効適切な榮養素を網羅してをりますから安産弱兒には効果優秀です

骨髓ホルモン 造血アウトホルモン 發明特許
ネオブルトーゼ錠

醫學博士 藤澤先生著「安産讀本」無代進呈

B135

大阪市東區道修町 株式會社 藤澤友吉商店 東京日本橋區本町

濃化粧下にはレートメリンをお奨めします

てほるゝ艶麗美(あでやかさ)！

髪の黒きは美しけれ
手足の白きは更に美しけれ
立體的と濃くも薄くも思ひのまゝにツクレート固煉
の艶麗やかなお粧は更に
美しの極みなれ

古典味ゆかしい！

レート固煉白粉

レート化粧料本舗 東京・平尾賛平商店

對支秘密外交排撃を 安達氏、首相に表明

同時に對支强硬を希望す

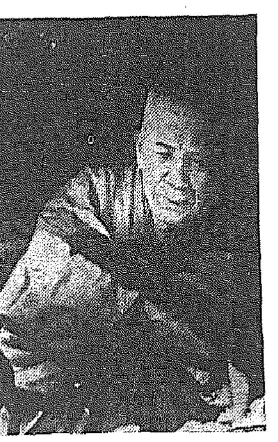

總理から日支兩國交渉經過の大要を聞き腹藏なき意見を交換した、今後出來るだけ秘密主義を排すると共に一方對支外交については强硬態度を持し萬遺漏なきを期せられるやう希望して置いた

安達國同總裁

【東京電話】安達國同總裁は十一日午後四時二十分首相官邸に廣田首相を訪問、去る七日國同時代論士館で表明せる對支外交の秘密主義排撃に關し

政府の官僚的秘密主義から内地においては眞相判明せぬ事柄が外國においては公然と論議され殊にイギリスのイーデン外相の如き下院において日支交渉の顚末を暴露してゐることは我國として默過出來ぬ重大問題である

と所信を述べて政府の秘密主義を戒め同五時辭去した

辭後安達總裁は左の如く語る

任外務書記官 公使館一等書記官 ポルトガル 服部 禮樹
補アメリカ局第三課長

査定漸く終る

廿日第一回豫算閣議開催に漕着けるべく努力

明年度豫算

【東京電話】明年度豫算要求額三十三億餘萬圓について大藏省當局で嚴密なる査定を行ひつゝあつたが十日漸く各省豫算概算に基き大體査定を終了したので更に詳細整理を行ひ來る十四日から

連日 正式復活折衝を開き取急ぎ來年度豫算に關する大藏省原案を作成して二十日には第一回豫算閣議を開くまでにこぎつけるべく努力してゐるが馬場藏相初め政府首腦部の意向は國防充實に關して現下の國際情勢より輕視して相當巨額の增加は免れないがさきに決定したる國防費以外の重要國策も或る程度具體化して國民生活の安定を圖る

必要 あるので國防費、國策遂行に要する經費及びこれと財政の調和を如何に合理的ならしむるかに就て政府首腦部の苦心がある譯で、これに關して首相を中心に馬場藏相、寺内陸相、永野海相の四相會議を開いて豫算編成の圓滑な遂行を圖るため事前工作を行ふこととなつてゐる、而して大藏當局の意向は來年度豫算總額は大體廿八億圓程度に喰ひ止めんとするらしく一方之を賄ふ歳入方面は增稅増收等を見込んでも廿億圓程度に過ぎないのでその不足額は

公債 金を以て補塡するらしくなるから結局赤字公債は前年度より一億圓内外の增額は必要となるものと見られてゐる

御諮詢案整理

法制局協議

【東京電話】國務諮詢案の整理については先に政府側より整理案を提示したが、樞府側は獨自の見解を以て整理案を作成することに決しかねて村上書記官長の手許において正副議長の意向を酌み作成中のところ漸く成案を得たので、この程次田法制局長官の許に提示した、よつて法制局では十一日午前十時より第一、第二兩部聯合會議を開き次田長官以下各參事官會議、樞府提示案に對して檢討を行つた、而して樞府案と政府案との間には相當意見の懸隔があり兩者の意見一致をみるまでには今後相當曲折を見るであらうと見られてゐる

朝香宮附別當後任

【東京電話】朝香宮附別當更乙彦中將の後任は宮内省で銓衡中のところ十一日左の如く森田宣中將を任命した

正四位勳二等功五級 森田 宣
任別當(一等)命朝香宮附

まだこれから

大藏省と豫算問題瀬踏み後 大野政務總監語る

【東京支社電話】大野政務總監は十一日午前十時から總督府東京出張所で林財務局長と來年度豫算につき協議を遂げ午後二時半から首相官邸に馬場藏相を訪ひ約一時間に亘つて懇談、一旦事務所に入り同四時大藏省に川越次官を訪ひ三十分餘懇談し次の如く語つた

今日はまだ瀬踏み程度で折衝とまではいかない、總督府にお話をしただけだ、話のついでに補入金の問題にも觸れたが、これは他との振合もあるから主として拓務省に委してある、勿論見通しなどつかう筈がない、まだこれからだよ

白鳥公使近く歸朝

【東京電話】駐瑞典公使白鳥敏夫氏は豫て賜暇歸朝を願ひ出てゐたが有田外相は之を許可することになり十一日賜暇歸朝命令を發した、同公使は近く瑞典發十二月歸朝の豫定である

外務書記官 文化事業部第三課長 柳澤 健
任大使館一等書記官 補フランス在勤 公使館一等書記官 エチオピア(四等) 鈴木 九萬
任外務書記官(四等) 補文化事業部第三課長

煙草値上は非立憲な遣り方

政友役員會で申合せ

【東京電話】政友會の政務調査會は十一日午後二時本部に開き煙草値上問題につき左の如き申合せを行ひ同三時半散會した

一、煙草專賣價格の引上げは行政上可能の事であるが國民大衆に對する一種の增稅である以上須らく議會に行ふべきではない

一、特に今回の如き帝國議會直前の値上は豫算審議の議會の機能とも關聯する、政治上の關係を愼重に考慮すべきである

三、加ふるに現に世上の問題となつてゐる政府の稅制改革案と煙草値上とは國民負擔の均衡上相當重要なる關係を有するものである以上稅制改革案是非の見透しがつかぬ今日敢て煙草の値上げを行ふに甚だ穩當ならざる遣り方である、これを要するに現政府の遣り方は所謂官僚獨善の弊法を敢てするものであつて國民をして是非の判斷をせしめる暇を與へざる非立憲の處置を遺憾とする

値上絶對反對 大衆黨聲明

【東京電話】社會大衆黨は十一日午後三時常任役員會を開き煙草値上問題につき協議の結果「煙草値上は政府の大衆增稅の與論を無視したものである」とて絶對反對の態度を決しその旨聲明を發表した

外務課長級異動

【東京電話】外務省では課長級の

内務新規要求

復活要求に決定す

【東京電話】内務省所管明年度豫算の新規要求額一億二千百七十萬圓については十八日大藏省より第一次査定の内示があつたので内務省では同日各局部に對策研究の結果土木豫算を始め保健國策その他重要政策が相當削減なる斧鉞を加へられてゐるので聯迄に審議中の地方財政調整交付金を除き殆ど全面的に復活要求を行ふことに決定、十二日午前九時内相官邸に省議を開き潮内相にその内容を報告し正式要求方針を決定することになつた

内相、拓相から資料提出

第二次五相會議へ

【東京電話】地方行政機構に關する第二次五相會議は十三日午後

放送する南總督

燃え立つ"青年"の熱情

十分の定刻を卅分に延長、マイクの前に起ち上る總督

ゆうべ官邸から精神作興の放送

國を擧げての國民精神作興週間第五日目の十一日午後七時三十分、ラヂオは呼んだ

「皆さん私は總督官邸であります」

こちらは京城總督官邸の應接室、緊張された

◇……**マイクにスヰッチ**が入ると慈父のやうな南さんがJODK小野田アナウンサーの紹介で現れた、質素な紺絣の和服姿で袖口からは白いネルの襦袢シャツがのぞいてゐる、シャンデリアの眞下の椅子にどつしり腰を下してをり

「今年は國民精神作興に關する詔書が渙發されてから丁度満十四年に當ります、國民精神作興週間が實行されてゐることはまことに國家のため御同慶に堪へない次第であります」

童々しいが、あたかも全半島の人々を目の前に見るやうな懷しさのある語調だ

「この運動は決して一週間に限定すべきではない、この週間の延長は即ち永年に亘る國民平素の修養訓練としなくてはなりませぬ」

續く語調は熱を帶びて列强の緊迫せる情勢から説き、吾が國内の現狀を述ぶるに及んでは特に筆を振ひ卓を叩く

「國民精神が弛緩し、努力が鈍れば、吾が國は遂に落伍者となるの惧れなきにしもあらずであります、吾々は國民たるの本分を盡し、斷乎實行だ、實踐だ、不言實行だ!」

慈父は起ち上つた、青年のやうな熱意が全身に充ち溢ちてみる、好成績をあげてゐる半島の農山漁村の更生運動と國民精神作興運動に今後更に拍車を加へて有終の美を濟さしめるやうにと希望を述べ、盡きるを知らぬ愛國の諄々とした聲を衝いて出る

「先づ自省しなくてはならない、國民精神作興に關する詔書、國際聯盟離脫に際する詔書の聖旨に副ひ奉るやう各人が自覺して擧國一致、輝ける吾が皇國の前途を打開して行かなければなりません」

十分間の放送豫定を卅分に延長した午後八時二分前、スヰッチは切られた、みんなシーンとしてゐる、先刻から廊下で吠え立てゝゐた

◇……**愛犬のヘロの聲に**耳をそばだてた總督さんは額の汗を拭うた

第二回收穫豫想 一千萬石を突破

第一回に比し一分三厘の增

農林局發表

總督府農林局では米の第二回收穫豫想高を十一日午後三時農林局長名で左の如く發表した

本年新に定められた調査法に基づく本年十月三十一日現在の米第二回收穫豫想高を調査するに、九月中旬まで天候不順なりしため一般に生育不良なりしが九月中旬以降は日照氣溫その他の氣象狀態に惠まれ漸次恢復したため第一回豫想收穫高に比して幾分增を豫想されその調査成績は次の通り

【作付段別】水稻一、五六五、〇六〇町步▲陸稻三三、三[illegible]七町四段步▲合計一、五九八、二八七町四段步

【豫想收穫高】水稻一九、九五二、三五五石▲陸稻二四六、六六五石△合計二〇、一九九、〇二一石

右數量は第一回豫想收穫高に比して二五六、八一九石(一分三厘)の增收の豫想なり、こゝに參考のため本年豫想收穫高を從來の調査方法により調査によれば

◇水稻一九、三四八、八〇五石◇陸稻二三四、一七二石◇合計一九、五八二、九七七石、これを前年の實收高に比して二、三[illegible]、六九二石(一割三分九厘)の增收なり、また從來の調査と新しい調査との差は四、六一六、〇四五石なり

增援部隊到着し 政府軍盛返す

城内全部を奪回す

【マドリッド十一日同盟】スペイン陸軍省は十日夜半畫報(最新式戰鬪)に既に戰鬪を準備せる有力な增援部隊がカタロニヤ自治州から到着した旨發表した、右發表によつて首都防衞に增兵の戰鬪意識に燃えてゐる政府軍の士氣はとみにあがつた

【マドリッド十一日同盟】スペイン政府は十日朝來叛軍の猛攻にカラバンチェル、パホカサ、デ・カムポを奪取したと傳へられる

戰に頑强に抵抗してゐたが增援軍の到着に依つて叛軍陣線に突入し夜に入つて革命軍に占據された首都の各城門を全部奪回した、更に革命軍陣地の右翼五縱隊はマンサナレス河左岸地帶の革命軍陣地を襲ひ果敢な叛軍追撃に依り叛軍陣を脅威し十分戰果を收めた、政府軍は夜半迄

護照發給停止

國民政府から通達す

【南京十一日同盟】國民政府外交部は十一日、日、英、米その他各國駐支大公使に對し十日附公文を以て左の如く通達した

綏遠、寧夏、甘肅、内蒙古各地に對しては目下剿匪軍事進行中にて軍事上の必要に基き外人の同地方旅行者に對する護照發給は今後停止すべし且つ同地方在留の外人は速かに一律に撤退さるべし、然らざれば萬一危險あることあるべき生命財産の危險に對しては國民政府は責任を負はず

須磨總領事 高氏訪問

【南京十一日同盟】十日の川越大使、張外交部長の第七次會見の結果に基き更に交渉進展打開のため須磨總領事は十一日午後三時高宗武亞洲司長の許

滿洲國兵士一行

滿洲國軍兵士二百八十一名は來る廿一日軍官學校に入校中であつた滿洲國軍兵士一行を伴ひ午後二時十分京城着、同日午後七時四十分發列車で歸國の筈

内地米豫想高

第二回第一次分發表

【東京電話】農林省第二次公表による本年十月末日現在に於ける米收穫高豫想は道府縣外十五府縣の分左の如し

豫想收穫高 六八、[illegible]石
第一回豫想收穫高に比し △ [illegible]
前年實收高に比し [illegible]
前五ケ年平均實收高に比し [illegible]

内地在米高

【東京電話】農林省第二次發表による十一月一日現在内地在米高は左の如し(單位石)

内地米 [illegible]
朝鮮米 [illegible]
臺灣米 [illegible]
外國米 [illegible]
合計 [illegible]
昨年に比し [illegible]

行革軍部案 明倫會支持

【東京電話】明倫會は十一日午前十時より本部に理事會を開き田中總裁以下理事出席、行政機構改革問題に關し協議の結果左記決議を可決、和田理事外二名、伊東松浦兩中將兩氏は決議を代表して寺內陸相を訪問決議を手交した

決議

國防の完璧を期する軍部の行政機構改革に關する軍部の主張は我が國體の本義に基き皇道政治を確立せんとするにあり、洵に時宜を得たる要望にして國家の爲め邁進すべきことを要望す、…

【東京電話】…

夕刊後の市況

◇……大阪期米引續き保合

大新 一七一、七 一安
新鐘 一三九、三 一高
日產 八四、八 不變
新東 一四〇、六 一安

實物後場 朝鮮製鍊二四圓、内金組合新二一圓七ラサ工業一〇四圓丁同新九四圓九日本レーヨン新二七圓五地ベンベルグ七〇圓丁日產ゴム四圓四圓鐘紡新一四圓二日曹新二一八滿洲興業一六圓丁東洋工業一〇六圓丁日本窒素一圓八出來高一八〇

◇……滿洲生絲後場引 當八五〇、〇 先八三四、〇
◇……朝鮮大紡後場引 當六九、九〇 先六三、六〇

宋東亞社長辭任

東亞日報社では十一日重役會を開き宋社長辭任を承認した同社後任社長は今後社長を置かず専務取締役宗鎭禹氏が代表取締役として一切に當る

山下旅團長東上

第四十旅團長山下奉文少將は十一日午後三時六分龍山發「のぞみ」で栄轉の爲東上したが、廿日頃歸城の豫定である

人

◇田淵勳氏(東拓總裁社長)決算事務のため十一日午後三時に赴關の豫定で上京
◇立川新藏氏(朝鮮總督府遞信局長)十五日東京へ着、近く十一日出發、十三日奉天鐵道局に開催の保線事務打合せのため十一日午後奉天へ
◇井阪平南警察部長 十一日午後内地より京城通過平壤へ
◇中野新平氏夫人(慶尚北道警察部長中野新平氏夫人)十一日死去、告別式は十一日午後四時から龍山龍雲寺で執行

東西南北

ウヰーンに住むハーマン・ラクムス・ミルコ・グリユーン君は今年四十五歳、事務員になつて淋しい孤しく立てゝゐる一老兵A、戰時大戰に出征した當時、附近で炸裂した手榴彈の爲め顏面を起したのがもとで、その後十九年間といふもの一夜として安らかに眠つたことがないAグリユーン君も晦りの淋しさに初めの内はすつかりやけになつて、自殺を決意したことも一度ではなかつたが、段々時がたつにつれて平靜を取りもどし、夜はベットに横になつて、静かにラヂオの音樂放送に聞き入るのを樂しい日課としてゐたAそして朝起きると、冷たい水を浴びて仕事を續けてゐたが、不自由の身で寂しい向きも悲しい姿にならず、最近は瞳孔は益々窪み、しかも鼓膜は進む一方Aつくづく自分の前に嫌氣がさして、此程モナコのロックフェラー醫學研究所ではグリユーン君の死なまつてこの頭を「引取り」醫學研究の資料にするとのことだが戰場大戰の犠牲者の悲しいエピソードではないか

嶋谷汽船出帆

仁川出帆代理店日鮮海運株式會社 電話九〇番
大連直行(三等七圓) ×印八幡大行
日本海丸 十一月一日
明石丸 十一月七日
朝海丸 十一月十四日
天海丸 十一月廿一日
朝鮮總督府命令航路 北海道 ×印八幡太行
日本、北海道、樺太行(各地急行)
鎭南浦出帆 代理店 朝鮮運送株式會社
切符發賣所 朝鮮旅行會社 ジャパンツーリストビユーロー
日本海丸 十一月五日
朝海丸 十一月十八日
×天海丸 十一月廿六日
仁川出帆 代理店 日鮮海運株式會社 電話五〇番
日本海丸 十一月八日
明石丸 十一月十三日
朝海丸 十一月廿一日
天海丸 十一月廿九日
群山出帆 代理店 群山海運合資會社 電話一四番
日本海丸 十一月八日
明石丸 十一月十二日
朝海丸 十一月十一日
天海丸 十一月廿四日
木浦出帆 代理店 日鮮海運木浦出張所 電話八六番
日本海丸 十一月十日
明石丸 十一月十四日
朝海丸 十一月二十日
天海丸 十一月廿二日
釜山出帆 代理店 (電話三〇九番)
日本海丸 十二月十日
明石丸 十一月十五日
朝海丸 十一月十三日
天海丸 十一月三十日
浦項出帆 代理店 浦項運輸會社 電話一三番
日本海丸 十一月十一日
明石丸 十一月十六日
朝海丸 十一月廿四日
天海丸 十一月三日
内鮮直行 各寄港地(境、宮津、舞鶴、新潟、敦賀、伏木、船川、函館、小樽、大泊)
北海道寄港 北鮮 定期
雄基出帆 代理店 國際運輸支店 電話二七番
羅津出帆 代理店 國際運輸支店
清津出帆 十一月六日 代理店 國際運輸支店 電話一八番
城津出帆 十一月七日 代理店 北鮮商船組 電話三番
西湖津出帆 十一月八日 代理店 富田商會 電話一八番
元山出帆 十一月十日 代理店 朝鮮運送支店 電話一〇番
内地寄港地伏木、新潟、酒田、船川、青森、函館、小樽
◇各船内最新式優秀客室完備客船とシテ御旅行ニ最適デアリ大阪各港
本社及代理店(御申込ノ節ハ出帆期日ニ就テハ御照會下サイ)
神戶市神戶區明石町 嶋谷汽船株式會社

大阪商船出帆

◇阪神行 十一月十三日 第十大運丸
十一月十四日 第十四小野丸 群山寄港
十一月十七日 第三大連丸 群山寄港
◇名古屋、京濱行 十一月十二日 大昭丸
十一月十七日 興東丸
◇鎭南浦、安東行 十一月十七日 興丸 鎭南浦止
内外各港行旅客貨物取扱
大阪商船株式會社仁川代理店
株式會社 慶田組
電話 四 三番(三)二番(出帆)八四番(入荷)
七〇番

朝鮮汽船出帆廣告

一、釜山出帆
統營行 每日 午前十時 午後八時
麗水行(急行) 每日 午後九時
馬山行(急行) 每日 午後七時半
木浦行 各港寄港 每日 午後一時
江原道行(急行) 每週一回
濟州島行(急行) 三日・十三日・二十三日 午後九時
一、濟州島行 每月 午前九時 午後九時
竹邊行 (三日・十七日) 每日 午後九時
九龍浦行 每日 午後十二時
一、木浦出帆 每日 午後七時 午後五時
濟州道行 各港寄港 每日
釜山行 每日 午後五時
一、元山出帆 法聖浦行 隔日 午前八時
釜山行(急行) 隔日 午後十二時 時習通便隔日

正式 國旗 附屬品一切 製造即賣 大久保國旗製造所 京城府黃金町三 電話本局(2)二一二四番

ヤスリ サタマ ガラスミ 京城本町 三田政

わた 布團 卸小賣 京城府本町四丁目 岩見製綿所 電話本局(2)一六〇一番

海と山の眺め 和洋の設備 豐富なお湯 海雲臺溫泉 (釜山郊外) 松濤園 電話七番

妻洋江儀病氣療養中の處養生不相叶十一日午前十一時五十三分死去仕候間此段謹告候也
追而本十二日午後四時半元町一丁目瑞龍寺に於て告別式相營み申候
京城府元町一ノ五
夫 中野新平
親族總代 岡衛治
友人總代 荒井健五郎

中野家葬儀御用達 ニシヤマ・アンダーテーカー

社説

スペイン革命を悲しむ

足かけ四ヶ月にわたるスペイン革命の兵火、今や首都マドリッドに迫りて惨憺たる市街戦に移り、政府軍派はわが家を墓場として防戦これつとめつゝある。大勢の趨くところ政府軍の敗退は免れ難きもの如く、革命戦の惨禍も近く終末を告ぐるやに想像せらるゝが、これまでの報道を綜合するに、戦禍の惨状は想像以上に悽惨たるものがあり、戦火こゝに消ゆと雖も禍の将来に遺るもの意外に深酷なるものあるが如くである。その戦術の状貌を見れば近代戦術を應用し、約するに及んで近代科学を利用したるゲリラ戦術までも用ゐてゐるといふ風で、その惨憺の状はフランス革命やロシア革命に譲らざるものありとせられてゐる。廿世紀の文明を謳歌する現代において斯の如き惨禍を繰返するは、正に人類文明史上の一大慚愧事とせねばならぬ。

武器戦術の発達したる今日、戦禍の惨烈を極むるとは想像に難からざるも、相敵対する両派の間に發する怨恨の情の更に酷烈なるものあるは吾人の以上に悲しまねばならぬ。過般ソヴエト聯邦に起つたジノヴイエフ以下十五名の死刑事件の如き、反逆者を處刑するの道正に厳正を極むべしとはいへ、彼等が多年同志を以て相許し、死生の巷に往来し、大事を共にし来れる同志が、互ひに相殺し相滅ぼさんとする極端なる兇猛にまで出るといふことは彼等の物質至上、理智至上の主義精神に據るものであるに相違ないが、人情と道徳までもそこまで物質化し合理化するとにおいて、果して永世指導の原理を樹立し得るか否かは未だ以て疑問とせねばならぬ。愚蒙すら理智する本能的なる原始愛とか父性愛とかいふものが、人間においての理本能性を無視して理性一元に歸せんとする思想が果して正常であるか否かの決定は簡單とせねばならぬ。

維新以後に於ける新舊思想の衝突は、互ひに相殺し合つて優越を確保せんとの極端にまで緊張したのであるが、西郷南洲の斗腹は新舊一體の協調を遂げて、王政維新の大業成立に方りては、新舊一體となつて相協力し、有史以來の大變革時に於ける新二大勢力對立の痕跡は全く存せず、輝かしき明治文化が發展した。若し當時新勢力が舊勢力を殺しつくすが如き極端手段に出たならば、禍根は永遠に殘つたであらう。斯く如き輝かしき維新を遂げ得たるは全く皇威の然らしむるところであつて、世界無比の國體の尊嚴は正にこゝに存するのである。四海同胞の大義はもとより慈仁するのであつて、この皇道精神こそ世界人類を匡救する最高の精神である。フランス革命を思ひ、ロシア革命を檢討してスペイン革命の現勢を見て、切にその惨禍を歎き悲しむと共に、世界各國民が世界に大義を布く皇國日本に對する認識の缺乏を慨れまずにはゐられぬ。

啄木の歌も悲しや 値上げされた煙草

愛煙戦線異状あり?

うつとりと本の挿繪に眺め入り煙草のけむり吹きかけて見る ——啄木——

悩ましきは煙草の香り、紫煙の魅力である

空高くハイキングとしやれた彼氏と彼女が、飛ぶ雲に向つて投げるけむりの輪、輪、輪。一本の煙草も二人で分けて吸むと云つた戦友の持つ"ほまれ"——街に捨てられたバットの吸殻を拾つて歩くルンペンの姿いづれ劣らぬ煙草への愛着ならざるはないやうだ

さて、このやうにも、凡ゆる階級、凡ゆる種類の人間から愛されてゐる煙草の世界に、今こそ一大異變が生じて來た。といふのは少し大袈裟だが、實は煙草の値上げが行はれたのである。即ち內地ではバットを一錢、チェリーを二錢その他、兩切、口付、刻み、外國煙草を通して平均一割乃至二割方の値上げを斷行したことだ。そして朝鮮でもピジョン二錢、雛一錢マコー一錢と値上げになつた

ペットやチェリー、マコーや雛やピジョンを値上げされた大衆がこれで満足できるかどうか、しばらく値上げの結果を待つて判斷することにするが、いづれにしても煙草のやうな日常必需品に近い商品の値上げされることは有難くない。國民としては出來るなら避けて貰ひたいところだが、一般的な歳入制限を始めとして、鐵道運賃の値上げ、郵便料金の値上げ、鐵道益金の繰入れまでが實行されようといふ時勢である以上は、どうにも致し方のないことなのであらう

馬場藏相の言葉等に徴しても、國防上その他の必要を充すためには、或る程度一般國民も犠牲を忍ばねばならぬといふのだから、昔のやうに『煙草喫め、喫め天までけぶせ』などと、いゝ氣持ちになつてけむりを吹かせて居れなくなることだけは間違ひないだらう

そこで、この機會に煙草專賣の沿革や、煙草の値上げがいつ、どんな時に、どんな理由で行はれたかといふやうな過去に溯つて調べて見ることも、あながち無駄ではなかろう

煙草專賣制度は明治九年に胚胎 以來既に三十一年

我國の煙草專賣制度は明治九年に煙草税則といふものが實施されて民營の製造煙草に印紙を貼付させて課税したことに胚胎してゐるが、之は脱税が多くて充分目的が達せられなかつた。その後日清戰役によつて急激に國費が膨脹するに至つたので、之に應ずるべく生捗すといふ制度に改められたところが、之でも尚政府の收入は少い上に隱匿、密賣等の弊害も多く、偶々日露戰爭が起つて財源調達の必要から遂に煙草の製造、販賣、輸入等の一切を含む國家の獨占事業としての煙草專賣制度が確立されるに至つたものである

口付が減少して兩切が全盛 國民の嗜好を覗く

いま行はれてゐる煙草專賣法の實施されたのは明治三十七年七月一日だから、煙草の製造專賣が實施されてから今日まで既に三十一年間の月日を閲してゐるとになる

な話である さて、この煙草製造專賣が始められてからこのかたの煙草の賣行きを各年度別に見ると、經濟界の盛衰や國民嗜好の變化などが如實に現はれて甚だ興味が深い

內地だけで見ると、口付煙草は大正六年頃から增加の一途を辿つてゐたが、大正十三年度の二百二十九億本を最高として逆に漸減の傾向を辿り、昭和十年度には百九億本まで低下した。之に反して兩切煙草は口付煙草の消費が減少し始めた頃から增加に赴き、昭和十年度には二百六十九億本まで激增するに至つた

例へば曾て煙草の王座にあつた敷島が、大正十四年度の百十三億本から昭和十年度の八億本まで激減したのに反して、今日煙草界の覇者バットが大正十四年度の五十四億本から昭和十年度の二百四億本へと激增したことに見ても、國民の嗜好の變化や、定價の組み合せなどが賣行きに影響する點は大きいもので、商賣人ならぬ專賣局のお役人が頭を使ふ苦勞も中々並大抵ではないのである

刻み煙草のやうなものはあまり增減もないが、同じ刻みの中でも、よく賣れるのは『はぎ』『なでしこ』等の大衆向であつて、値段の高いものは殆ど取るに足らない賣行きである

結局煙草の世界でも安くてうまいといふ品が大衆うけすることは割り切つたことだが、さて國家財政のお臺所を預ふ專賣局としてはさうばかりも言つてをられず、値上げをすれば國民に怨まれた上に大切なバットやなんかが賣行きに響いてくるといふのだから、商賣するのも並辛いかなである

いつの場合でも 國家財政の必要から

過去に於ける値上の歴史

顧みれば之位にして次に煙草値上げ經史を繙いてみよう所得税の新税が大衆の引下げや、資上げの新税が大衆課税だとして非難されるよりも、もつと直接に國民のふところにピンと響く煙草の値上であらう

月給六十圓のサラリーマンや永吾百姓にとつて、所得税の免税點が千二百圓から千圓に引下げられたところで一向に關係はないが、値上げだけははつきりと大衆の負擔が重くなつたと思ひ知らされるのである。馬場藏相がいくら聲を大きくして非常時局の認識を説いてみたところで、煙草の値上げが國民から喜ばれないことだけは間違ひのない事實だ。何故それほどまでして値上げをするのかと云ふと要するに國家財政の必要に出てゐるといふ以外に理由はない

それは今までの値上げの歴史に見てもよく判るが、いづれも財政上の理由、特に國防上の必要から財源を捻出するため値上げをした場合が多い。煙草の製造專賣が始められてから今日の定價に至るまで六回の定價改正があつた、その內一回だけ値下げをした例外もあるが五回の値上げの內第三回目と第四回目がいづれも國防充實の必要から行はれてゐるのである

今度實行された煙草の値上げが國防上の必要に出てゐることは云ふまでもないところであらう

さて六回の定價改正に就てその記錄を拾つてみると、次のやうな變遷を辿つてゐる

第一回

第一回は西園寺内閣、阪谷藏相、仁尾專賣局長官の下で明治四十年四月一日から値上げが實行された。この時値上げされたのはさつき、はぎ、あやめといふ刻み煙草であるが、之は小包裝の生産費が嵩んで、他の煙草との均衡を失するといふので在來だけの値上げを實施したのである。大體一割乃至一割二、三分の値上げであるが、之と共に輸入煙草に就ても約一割方の値上げを行つてゐる

第二回

第二回は西園寺内閣、松田藏相、濱口專賣局長官の下で同じく明治四十年十二月二十八日內地煙草に對し、越えて四十一年一月四日輸入煙草に對して値上げを實施した。値上げの理由は酒稅、砂糖消費稅の增徵、石油消費稅等の新設等と併せて、國庫財源の基礎を鞏固ならしめるためだと云はれてゐるが、日露戰役後益々膨脹して來た財政支出の必要に基くものであることは明かだ

この時の値上げは約二割といふ大幅もので最高四割三分、最低二割に及び、敷島は八錢から十錢に、朝日は六錢から八錢に、スターは七錢から八錢に、バットは四錢から五錢に改正されてゐる

第三回

第三回は寺内内閣、勝田藏相、［illegible］專賣局長官の下に大正六年十二月一日より實施された

この時の値上げ理由は、戰亂勃發の餘波を受けて諸物價が騰貴し、材料諸品の市價が昂騰したし、專賣益金の減少を來す虞れがあり、加へて時局の重大に伴ひ軍備の擴張充實に經費の增加を來してゐるので、その財源として酒稅、砂糖消費稅の改正、由穀稅、小包料等の稅金引上げ等と併行して煙草値上げを實施するのだと述べられてゐる

値上げの率は約一割七分に相當してあつて、敷島が十錢から十二錢に、朝日が八錢から十錢に、スターが八錢から十錢に、バットが五錢から六錢に値上げされた

第四回

第四回は原内閣、高橋藏相、野中專賣局長官の下に大正八年八月値上げが行はれた

値上げの理由は歐洲大戰の結果新規國防計畫を可てる必要があり、その確定財源の一部に充てるためと、一面葉煙草購入價格の引上げに伴つて原料費が高くなつた等の關係から出てゐるのであつて、平均二割二厘、最高三割九分、最低八厘、その結果敷島が十二錢から十五錢に、朝日が十錢から十二錢に、スターが十錢から十二錢に、バットが六錢から七錢に値上げされた

値下げされたはたゞの一回

經濟恐慌と加藤內閣

第五回は例外的な場合で値下げが行はれてゐる

加藤友三郎內閣、市來藏相、中野專賣局長官の下で大正十一年八月二十一日から値下げが實行された。大正九年の經濟恐慌以來、國民所得が激減してゐるにも拘らず諸物價の下落が捗々しくないので政府が進んで物價調節の先頭に立ち、稅法の改正をすると共に煙草の値下げを斷行したものだといふ。値下げの率は最高一割七分、最低五分で平均二分八厘となつてゐて下級品の値下げに力が注がれてゐる

この結果カナリヤが十錢から九錢に『たつた一』が同じく十錢から九錢に、バットが七錢から六錢に、朝日が六錢から五錢に『ほまれ』が七錢から六錢に、リリーが九錢から八錢に値下げされ、刻みも『はぎ』以下いづれも値下げされた

第六回

第六回は加藤高明內閣、濱口藏相、今北專賣局長官の下に大正十四年四月十一日から値上げが實行され今日に至つてゐる譯である。之は酒、ビール等の稅率引上げ、その他の稅制整理が行はれて歳入補塡計畫が立てられたのと併せて實行されたもので、平均一割九分の値上げが行はれた

之に依つて敷島が十五錢から十八錢に、朝日が十二錢から十五錢に、スターが十二錢から十五錢に、バットが六錢から七錢に、之れに代つて刻みも五匁だけを据置いて値上げされた

かくて煙草値上げの歴史は今後ともに引續いて行くことだらう

それは財政上の必要が存する限り、好むと好まないとに拘らず避けられないことかも知れない

それが國民生活の安定といふ政策にどういふ風に影響するかは今度の値上げが國民一般にどう映るかといふことをよく見極めた上で決められるのである

今はたゞ殘る最後の一本の煙草をとりてつくづくと見る ——啄木——

朝鮮の中小商工金融

朴榮喆

朝鮮の商業及工業の發達は尚ほ幼稚であつて、工業の如き高度化されてゐるものは稀で、大規模のものは殆ど內地資本の進出に依つて居る狀態である。從つて此の小規模の所謂中小商工業の健全な發展を助成と云ふことは、今後朝鮮經濟の發展上極めて緊要なことであつて、農村問題と共に重要問題であると考へる。而して中小商工問題に付ては、商工行政上の施設も必要であるが、詮じつめるところ、金融問題が主となる樣に考へられるのである。

內地に於ては、中小商工金融に對しては從來預金部低利資金とか府縣、市の損失補償制度等種々の施設が行はれて來た。そして又種々の方法が講究されて居るが、朝鮮に於ては未だ斯る施設が行はれて居らない。其の方面の具體的施設は猶ほ不十分であると云つてよいと思ふ。從來、農村の金融に對しては、金融組合に於て非常に好成績を擧げて居る樣であるが、約四十五萬戶に達する中小商工業者に對する金融の實體としては、貸出に於て

地場銀行	壹億六千六百萬圓
都市金融組合	約參千萬圓
營業無盡(給付高)	五千貳百萬圓
質屋	參百八拾萬圓

之等の中に大部中小商工金融があるのではあるが、此の方面の金融に重點を置いた特殊施設としては都市金融組合位のものである。然し組合にしろ無盡、質屋等にしても、資金の動きが緩慢で、相當の金額に上り、種々の取引ある商工金融には不十分なところがあるのは免れないと思ふ。計數でも示す通り、此の金融に於ては地場銀行は最も大きい貢獻をして居る。右の一億六千萬圓は全部が中小金融とは云へぬが、八月末の米資のない時の殘りであつて、恐らく一口の貸出は二千圓以上に過ぎない小額なもので、其の大半が中小金融と見て差支へない。そして此の小口が多數に集合して、總計一億數千萬圓の巨高となり、他の總ての銀行の倍額の計數を示して居るのである。朝鮮の金融制度に於て上には、特殊銀行があり、農村には金融組合の確乎たる地盤があり、此の間に挾まれ、地場銀行として營業する唯一の殘されたる方面が此の中小金融であつて、勢ひ此の方面に營業を推めて行かなくてはならぬ實情に在るのである。之れが業界の變遷に會つて、鮮內地場銀行の成績が內地程面白くないと云ふ結果も、此の方面の機能によるところも尠くないと云ひ得るのである。今度產業經濟調査會に中小商工金融に對する諮問の出たことは、朝鮮財界の爲に非常に嬉しく思ふのである。吾々は永年此の金融に携つて來、又實情を見て、更に此の方面の金融に一歩を進めなくてはならぬと云ふことを痛感して居る。而して現狀以上、此の方面の金融を疏通するには、どうしても低資とか損失補償とかの助力を得たいと思ふ。其の他の政府施設と相俟つて金融業者、中小商工業者等が互に協力して進んで行かなければならぬと思ふ。そして此の金融を其の使命とする地場銀行の經驗と歷史を更に活用して進んで貰ひ度いと思ふのである。

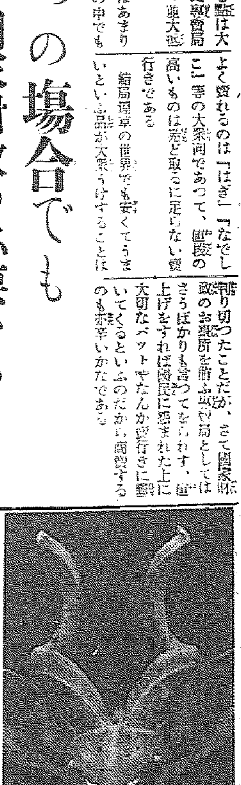

兆候は壯年期に現れる

動脈硬化と高血壓

…生命に拘はる一大事

中風と一口に云はれてゐる高血壓、動脈硬化の怖ろしい事は心身の不健康は勿論一度血管が破裂すれば忽ち腦溢血、頓死といふ大悲劇を惹起すからです。老年期に入れば誰でも全て動脈硬化の危險に晒されてゐるわけですが若くても、早老現象を呈する人、或は頭痛、肩の凝り、動悸、めまひ、耳鳴り等に惱されてゐる方は、一刻も油斷は出來ません。四十歳近い腦溢血で死ぬる例は非常に多く、最近の學說では是等の病と全ては遺傳梅毒、潜伏梅毒に密接な關係があると謂はれて居ります。

潜伏黴毒は

中風の主因

中風の主因が梅毒だと云へば自分に限つて、又、うちの父親に限つてそんな不都合な者はないと仰有る方もありませうが、人間一人の體內は、わづか三代前迄溯つたゞけでも十五人の血が混つてゐるのですから、其の間には不品行と限らず、何處で一寸した間違ひから病毒が侵入しないと誰が斷言出來ませう。まして一度でも不潔な性交を經驗した人は、全腦髓、全筋肉組織、臟器等の奥底まで危險に浸されてゐる譯です

血管の彈力や若々しい柔軟性が失はれて、恰もカゼを引いたゴム管のやうに硬く脆くなることを直接豫防し、血行を滑らかにして高血壓を防ぎ、全身を若返らせると同時に梅毒菌を一掃するには本邦唯一の有機性コロイド沃度劑「ネオス・エー」の御服用を特におすゝめ致します。

怖ろしい此の血管病の兆候を早期に發見すればそれだけ治りも早い譯で、これは如何しても自分で見出すより外に方法はありません。即ち、動悸や脈の不調、めまひ、頭痛、不眠、便秘、腰部の鈍痛感、心臟、胸部に時々起る疼痛感、手足や身體の處々の冷感などに惱む方は、今日にも「ネオス・エー」を御服用になつて是非治療なさる樣おすゝめします。

早老を脱却した喜び

埼玉縣 大野善作

當年四十一歳の男子。元來私は脂肪が多く肥滿性ですが最近ネオス・エーを服用し始めて一回一粒一日三粒宛用ひると逆上症を忘れるやうになり、頭部が輕く、フケが無くなり毛穴から頭風の吹込む感が致しました。今では全く健康がなく、便通正しく第一回宛があり、身體全體に輕快を覺えたが體重が五百匁增加しました。ネオス・エーを服む迄は血壓も亢進し、胸が浮き腫が動悸み悸がし誠に前途心細い想ひがしてゐたのですが、ネオス・エー四十三粒入りを二瓶用ひ全快感を得ました。その效力の偉大なるに感謝する外ありません

心臟肥大を免る

血壓が下がつて樂しい生活

東京市 大手山三七男

永らく朝鮮國境地方に在勤當時荒涼たる四圍の環境から酒を嗜み、過度の脂肪過多に陷つてしまつた。少し歩いても股脛がして動悸がひどく時々眩暈が結滯するので驚いて診斷を受けた處、心臟が肥大してゐるから氣をつけなくては不可ないとの事で、血壓が百六十もあるのに驚いた。

處が或日ネオス・エーを求めて服用すると、十日位で何だか體が輕くなつた樣な氣がし始め、今迄の甚い動悸も日一日と鎭まつて來たので、それに勢を得て引續き服用し、今では血壓百二十位に下がり、毎日の生活も希望に燃えて樂しいものとなつた。同じ症狀の友人に薦めて成功した私は、一寸でも血壓で困つてゐる人には必ネオス・エーを薦めてゐる次第だ

血壓亢進・動脈硬化 潜伏黴毒・遺傳黴毒 精力減退・結核疾患

一粒强壯劑で有名なネオス・エーには昆布の千五百倍に相當する有機性ヨードを含有し、之に理想的なるヴイタミンA及D其の他の高級強壯藥劑及鎮靜藥を配劑されたものですから、服用しますと、生化學作用で全身のホルモン分泌が盛んになつて面白いやうに精力を充實し、細胞を活き活きとさせ、各內臟器の活動を高めて新陳代謝のはたらきを活潑にさせますから全身の體質を強壯と強める事が出來るわけです。同時に、藥劑としては右に揚げた樣な諸病の源に到達してどんな自分で氣のつかない病變部までも洩れなく積極的に作用しかけて、病菌を殺し病毒素を解消し體外に持ち去つて、血液を清淨にする作用があります。つまり局部的な一時おさへの治療でなくて、全身綜合的な治療の徹底と健康增進の大理想を實現させる躍度の特性を十分に發揮させるもの、これが有機性沃度の創製に成功したネオス・エーなのであります。質問辭退試謝狀山積ぜひ御試し願ひます。

小瓶(四十三粒入)一圓八十五錢 一〇〇粒 四圓二十錢、二〇〇粒 八圓、五〇〇粒 十八圓、一〇〇〇粒 三十四圓、健康增進には一日一粒宛 全國到る處の藥店及百貨店にありますが、萬一品切の節は直接左記本舖へ御註文になれば直ちに御送り致します。(小兒用には、別にネオス・ビーがあります。)

東京神田神保町三 發賣元 アルス藥品部 振替東京七三三一九

山崎英治先生著・三百頁の大冊

絕對健康法

無代進呈!

御希望の方は新聞名記入ハガキにて東京神田神保町アルス宛に御申込次第『絕對健康法』無代で進呈いたします。

クラブ 美の素 石鹸

金組總代 組織改善を 水原で要望

【水原】金組では從來の總代選擧の區域を三十五區總代三十六名を今回七區に分ち總代を十九名に減少して五日各區とも改選を行ふ筈であるが、現在の組合員は千五百五十三名で前回總代選擧當時の七百五十三名に比し三百名を增加してゐるに拘らず總代を減少するに至つたが、從來金組は組合長以下役員全部は組合員の選擧により自治的精神に基いてゐるのにその役選擧は官選となり一昨年來、組合員は總代を選出してその權利の行使をこれ等總代に委任することゝなり、今回又總代の人員を減少し普選實施民意暢達の新勢氣運の今日獨り金組は時代の進運に逆行し、漸次組合員の權利を奪ふに至り組合設立當時の旨と組合員の意思を沒却するに至つたが、現在金組は外面顯著な進展を遂げ半島財界に牢固たる地盤を築きたる如きもその內容を探究するときは各地組合員ともとの時代錯誤の改革に不平不滿の念を懷き組合員一致協力の精神は漸次減殺するに至りむしろ金組はその組織を改めて營業の一切を官營に移すべしとの聲が相當高い

兒童が急激に增加し現在の教室では收容出來ないので明年度與補增加に定め大正四年建築の腐朽三教室を取毀しコンクリート建七教室の新築に改築費を計劃し九日補助金申請のため李郡守、中谷管理者、岡田、白方、寺山、太田各評議員上道、關係各部課長に陳情した

折角の無記名投票 番號で一目瞭然
水原金組の總代選擧に無効の抗議 監督官廳でも違法を確認

【水原】水原金融組合ではその區域を七區に分け總代十七名を各區に選擧管理者を設け五日その選擧を執行したが一部組合員間に該選擧の無効を主張するに至り、一問題を惹起してゐるが、その異議點は投票は無記名になつてゐるのに拘らず管理人は豫め投票用紙に番號を記入し置き一方投票者順に投票者の氏名を記載せしめに投票用紙は一號より投票者順に下附したので投票用紙の番號と投票人名簿とを對照する時は何人が誰を投票したか直ちに判明するので無記名投票の規定に反し又某島管理者は豫め進問題記の賛否に對し同意狀を發し、その賛成を得たと稱し連記投票を行ふたが選擧の方法變更は過半數以上の組合員が出席その議決によらざるべからざるに書面回答によつて選擧方法を變更したのは違法であるといふにあり某組合員は十日道及聯合會に問ひをたてたところ、道聯合會でもその違法を認めたとのことで結局無効の主張は成立することになり、或は再選擧を行ふことになるべく、成行きを注視されてゐる

大邱の紫煙景氣

【大邱】十月中の大邱地方專賣局管內の煙草賣渡高は七十六萬八千八百二十七圓で前年同月に比し五萬四千五百四十三圓の增、而して本年度累計は四百九十六萬二千五百六圓で前年同期に比較すれば實に四十二萬二千二百三十九圓增といふ躍進ぶりである

の調査に依ると左の通りである 養蠶戶數 一〇、五四七戶▲春蠶掃立枚數 九、九〇〇枚▲秋蠶掃立枚數 五、八〇〇枚▲春蠶產繭額 六、七七九石▲秋蠶產繭額 二、九〇八石▲桑田 八、一四七町

統營にも橫暴な地主

【統營】風水災禍で農作物は殆ど全滅狀態となり農家は極度に逼迫してゐたが、その後氣候の回復と相俟つて漸次回復に辿りつゝあつたが、愈よ收穫期に入り成育實狀から反對に收穫が減少するに際し地主は小作料を定租通り徵收せんとし、小作人側ではその實情を陳分して減ひたいと希望するが、地主側で小作人の要望を拒むものがあるので小作人は一年の勞も水泡に歸せず悲鳴を揚げてゐる、殊に大和町の某富豪はあまりに小作人を泣かせるので小作人達は小作畓實際檢分方を內容證明で通知を發する有樣であるが、この點から見て來春の小作騷動が早くも一般から憂慮されてゐる

さすがの荒木さんも びつくり仰天
京東鐵の二回拂込みに怒つた 仁川にご機嫌とり

【仁川】京東鐵道では第二回拂込みに對する仁川側株主の猛反對な態度に窮き八方手をつくしてゐるが事態の成行き重大とみて十二日本社で緊急重役會を開き對策を講ずることになつた、その結果をまち商議、振興會では十四日株主の委員會を開く筈

浦項消防組 新器具購入

【浦項】近時市內に雨後の筍の如く大廈高樓が建築されるのに備へ消防組では豫て新器具機械の備付けに奔走中、今回自動車備付ポンプ及ホースを六千五百圓で購入に決定し年末までに到着

小學校長研究會

【統營】郡內小學校長會合研究會は去る七日城內小學校で大沼郡守管內學務係主任臨席の下に開催、各自の研究材料の檢討を行つた

永同の災害免稅

【永同】郡內稅務署管內の風水害と稻熱病による免稅見込み額は約八千圓である

統營の密造酒 狩立千四百件

【統營】慶南村の疲弊で最近密釀が著しく激增し統營稅務署では去る四日から署員總動員で管下の閑城郡一帶取締りの結果九十八件の密釀を檢擧した、なほ同署では引續き統營郡內にも取締りの手を伸ばす筈であるが本年同署の檢擧累計はなんと千四百件の多きに上つた

統營の免稅地

【統營】今夏の風水害による免稅地は統營稅務署の實地踏查調査の結果この程遂に面東面、西面、頭尾里以北の四里と閑山面全般と決定

惡險島水道の 海上安全辯
仁川の代表者上城 當局に實現を陳情

【仁川】既報、海上交通の安全を期するため惡險島水道に燈臺を設置し强力な照明と霧笛信號、その他無線方位信號により商船、漁船の出動に不安を除去かつ鎭南浦、新義州方面との仁川港出入船舶はこの水道によれば三十浬、三時間を短縮し船舶經濟上の利用出來ぬものである、これが早急實現を山田遞信局長に仁川商議から陳情することになつた、なほ昭和六年以降同島附近船舶遭難狀況は 船舶流失六十一隻▲同小破十隻▲同大破五十六隻▲同中破十隻▲乘組員死亡九名▲行方不明五十七名▲損害金額三十萬六千九百七十圓 でむしろ當局が今日まで施設をしなかつたのが不思議とされてゐる

入營者奉告式

【仁川】恒例の府主催入營者奉告式は十一日午前九時から仁川神社で擧行された 永井府尹、黑澤警察署長、向井細川分會長その他官民多數の參列あり、永井府尹の挨拶、黑澤署長、向井細川分會長の祝辭に對し、入營者を代表金澤步七に入る韓銀辻口義雄君は感激に滿ちた答辭を述べ、大日本帝國萬歲を三唱し、國家の干城を送り出す式典に相應しいまさに非常時風景を描き出した

禮泉の春秋蠶

【醴泉】郡內の本年度春秋蠶成績は郡當局

納稅と密造 防止講演

【大邱】龍花大邱稅務署長以下同署高原、馬兩課長は國民精神作興に關する詔書渙發記念日の十日を機に十三日まで慶山、漆谷、達城の三ケ郡十一ケ面に納稅と酒類密造防止講演行脚に出發した

最古を誇る 釜山郵便局
開局六十周年の記念式 勤續功勞者を表彰

【釜山】日本帝國最初の海外第一局として新設された釜山郵便局は十一月十日をもつて滿六十周年の開局記念日を迎へるので十日午前九時局構內廣場で局員全部參列して記念式を擧行、小川局長の式辭について勤續者及び德行者を表彰し夜は局員家族の慰安會を催した▲勤續者表彰 廿五年以上二十一名（銀杯一個）遞信書記田中駒三郎、同技手河崎達吉、事務員堀田清太郎、集配手取締中原福松、工手取締中島禹次郎、同木村五郎、工手川崎九藏、同吉川太三郎、同松本孫四郎、同福島次、同山田直一▲廿年以上十四名（同）遞信書記小野長吉、同久保淺吉、同保田利、同松田眞平、同布浦清吉、遞信技手鎌田知一、技工取締野中清吉、工手取締柳中由一郎、同白川五郎、集配手高光一、工手砂川淺吉、同上山友次、同伊藤惠藏、小使朴秋光▲德行表彰（銀杯一個）小使岡田ヤス

靈興島干拓
果して不正事實伏在か 面長等を續々召喚

【仁川】本紙既報、富川郡靈興島の干拓事業にからむ種々の噂は關係筋が當時の事業主（現靈興面長）を起訴したため强化し仁川警察署法係で嚴重取調べを進め、靈興面長を富川郡廳に右干拓事業關係書類の提出を求め、取調べの順序を映期したが、取調べを嚴重にするため總督府當局に對し地下附當時の模樣、背景の提出を要求したのでその結果をまつて最後の肚をきめる模樣である、併し事件の內容は極めてデリケートなものがあり疑問符をつけた點であつても果して之を有罪的不正行為とみるや否や法的には判斷に苦慮してゐる

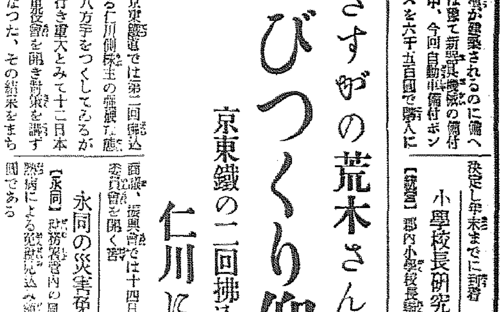

貢獻のみにとゞまらず社會大衆に呼びかけて街頭進出を敢行、その第一回の試みとして大學の門戶開放を城大當局に要望したところ前賓的趣旨に賛成、法文學部安倍能成教授は十日午後七時から公會堂で『二三の政治について』と題して老熟した同教授獨特の講演をなし京東の聽衆に強い感動を與へ特に結論に於いて東洋精神、日本精神についての教授の熱辯は宗信指針を與へた續いて十一日夜は城大秋葉教授の『國際其他』と題する興味の講演がある、二教授が集るは將から大衆講演の第一線に起つことは興味的教育の大衆化ともいふべきもので教育會では今後講師と機會を選びどしどし同様の催しをなし府民の教養向上に努めることになつた（寫眞は城上の安倍教授と聽衆）

日語學校生徒 仁川を見學

【仁川】京城日語學校生徒の外國人十五名は總督府小出通譯官の案內で十四日來仁、有名な洞嶽別莊の庭園をはじめ仁川港を見學初冬のミナトの氣分を滿喫し即日歸任の筈に仁川側は見學の上在城の外國人に紹介してやらうといふ意氣込みで府ではこの可愛い生徒の入來を待ち構へてゐる

民心作興こゝにあり

森嚴!! 詔書奉讀式 社頭に額く赤子
各學校では克己忍苦の試練 晝食は日の丸辨當

大邱 國民精神作興に關する詔書渙發記念日たる十日は道廳員はじめ各公署員、學校生徒など相次いで大邱神社に參拜、午前八時半から南總代、府民多數參列の下に門脇府尹によつて嚴肅なる奉讀式が行はれた、また府內各學校では克己辛苦日として神社境內の掃除又は校內外の掃除など思ひ〳〵の行事をなし中食には殆どの學校生徒、官公署員が梅干辨當、燒食辨當を用ひ禁酒禁煙を申合はせるなど擧げてこの日を意義深からしめた

清州 忠北道廳では十日午前十時から會議室で道廳部以下各官公署職員、公職者、民間有志約五百名參列裡に詔書奉讀式を擧行、國歌合唱後金知事の詔書奉讀と訓話があつて同二十五分閉式、市內各學校でもそれ〴〵奉讀式を擧行した

釜山 十日府內では道廳、府廳各學校を初め各官署では詔書奉讀式を擧行した

浦項 迎日郡では十日詔書奉讀式を擧行した

醴泉 郡では十日午前十一時から醴泉神社で詔書奉讀式を嚴肅に擧行したが當日の參拜者は各官公署員、學校職員生徒その他官民有志千餘名に達した

水原の敬老會 昔に返つて喜ぶお年寄

【水原】精神作興第三日の敬老會は九日邑では邑內の八十歲以上の高齡者六十名を午後一時から公立普通學校講堂に招待し敬老館開催、宋郡守、梅原邑長の挨拶、高齡者總代崔秉吉平氏の謝辭あり式後記念品を贈呈、學藝品展覽、普通學校兒童の舞踊等に打ち興じ第一會の宋郡守心盡しの招待館

邑面長の定期昇給期 慶北で改正

【大邱】從來慶北道の邑面長の定期昇給期は三月と九月であつたがこれを官吏と同樣六月と十二月とすべく道地方課で『邑面長平當增額內規中改正の件』につき立案中のところ十日成案完了を見たので知事決裁の上近く改正施行が出る筈である

蔚山校改築 當局に陳情

【蔚山】小學校では鐵道全通以來

伸びる童心
修女の暖かい手で 築く子供天國
永井府尹も好いおぢさん 和やかな託兒所

【仁川】婦人の屋外勞働運動に側面から拍車をかける花町隣保館內に特設された府の託兒所は開設當時から大繁昌をみせ朝鮮婦人の屋外勞働を側面に扶けてゐる、每日廿五名乃至卅名の子供が朝八時から夕方六時まで特別に奉仕する天主教會堂の尼僧の溫い愛の手にたわむれて終日遊び廻つてゐる情景は〝子供天國〟そのもので、國語や禮儀作法を敎へ込み、たとへ家庭は貧しくとも〝貧乏人なるが故〟の侮辱を受けないやうにとのこまかい永井府尹の心やりにこの方面にも力を注ぎもう明朗な挨拶や禮儀をするやうになつた託兒のいぢらしい姿に參觀者も思はず微笑を禁じえないくする、惡まれないこれらの託兒を愛撫しようと姿の隣や、窓から玩具の寄贈がありたゞ器具がないので愛分饒しさを感じてゐるが府ではおひ〳〵施設を充實させる計畫である、なほ殆どの子供は赤貧のため辨食を持つて來ることが出來ず晝食頃になると一齊に歸つてゐる、永井府尹は愛光子託兒所を時々訪れては子供の相手をするなど〝人情府尹〟振りを發揮しこの頃では託兒にとつてエライ府尹も單なる〝おぢさん〟になつてゐる（寫眞は十一日託兒所を巡視する永井府尹）

上瀧知事の農振視察談

【大邱】上瀧慶北知事は國民精神作興週間を中心としたる農振運動の强化徹底強調のため慶州、永川兩郡下を視察中であつたが十日歸任して語る 農振運動はいふまでもなく

豐年踊りも結構
地方農民から〝笑ひ〟をとるな
初志貫徹が大切

不撓 不屈の精神に俟つことろが大きい最初ケチをつけられてへこたれるやうぢや駄目、初一念を貫くところに成功があるんだといふことを話したところが本視察を通して一番目についたのは共同墓地の殺風景だつたことで、自分たちの祖先の墓所であることをよく考へて面なり個人なりが多少經費を出し合ひ植樹するとか草花を植ゑるとかもう少し潤ひをつけたらどうかと思つた、それから農村から

娛樂 をなくするとは自分は不賛成で盆踊りでも豐年踊りでも大いにやつたがいゝと思ふ、農振を誤解して人間を朝鮮一天ばりにしてはいかん、適當に笑

府尹に漢詩を贈る

【釜山】國民精神作興週間の行事として府では九日公會堂で府內の高齡者を招待し山本府尹が敬老會を催したが、集しいこの集まりに招待された府內太瀨里の朴爺道さん八十五歲は大いに感激し十日左の漢詩を府尹に贈つた 李秋天氣晩如春、醉滿筵酣邑色新、今日何適來府尹、九旬霜雪讀書人、甘常召伯仁、世祝須理更見化、遠方莫不願爲民

醴泉では講演會

【醴泉】郡では國民精神作興週間中國民精神運動を中心として農振自力更生、納稅義務、生活改善、勤儉貯蓄の徹底をはかるため各官公署首腦を講師に地方有志に講演會を開催 十一日 醴川面（佐田署長）下里（金顧問）甘泉（尹教師）柳川（金顧問）龍宮（金顧問）十二日 知保面 開浦（張主任）（醴內務主任）

護國の鬼祀る 大邱忠靈塔
鈴木大將の揮毫も力強く 盛大な落成式擧行

【大邱】大邱名勝の一つとなる大明洞高地に建設された全鮮一の大忠靈塔は愈よ落成し九日には足場も取り外され秋晴れの蒼空に巍然として聳えてゐるが、十一日午前十一時半から關係者並に全府內官民參列の上盛大な落成式を擧行されるが、高さ百尺の塔身は鐵筋コンクリート造りに白色のタイル張りで、正面には帝國在鄕軍人會長鈴木莊六大將の揮毫になる忠靈塔の三文字が刻まれてゐるが、塔內には日淸日露の古戰場を始め滿洲事變、上海事變による我が軍の戰歿勇士に內地聯隊所在地の護國の英靈を納讀する盛大な英靈がしつらへられてある

まで總込むやうにといつて來たよてゐたことを嬉しく心強く思つてゐる

〝民心に活力を〟 仁川で講演會

【仁川】精神作興に醒めてゐる府民に〝精神活力〟を與へようと仁川府教育會では單に學校教育界への

醴泉署落成式延期

【醴泉】既報、醴泉署新築落成式は國民精神作興週間のため十五日に延期

拾つた雷管が 災難のもと
轟然と爆發して 子供二人重輕傷

【大邱】七日午後二時半ごろ府外城北面東邊洞地內で東京山加西會の請負人伊藤源平氏の工事にかゝる運搬線鐵道用地工事のため人夫の金某君が工業用雷管を路傍に置いて仕事してゐるうちに附近で遊んでゐた同洞具漆源次男成龍君がこの雷管を拾つて自宅に持ち歸り兄姉の安會、同順と共に面白半分に石に叩きつけたところ轟然爆發し三人とも重輕傷を負ひ何れも目下道立病院で手當中

煙草の大賣出し

【醴泉】煙草小賣人協會支部では左の通り景品附大賣出しを始めた 一、場所、邑府本洞黃應涌商店▲期間十三日から十九日まで煙草積目、敷島、朝日、カイダ、ピジョン、銀河、カオリ、賞品一等白米一俵、二等麥粉一俵、三等ピジョン一包、四等遊興消費丹入煙券一枚、五等賞品進呈

無力な關稅障壁
鮮產琺瑯鐵器輸出 すでに百五十萬圓

【釜山】海外市場を目指して釜山から輸出された鮮產の琺瑯鐵器は十月中に六千百卅九梱價格十八萬七千五百八十七圓に上り南鮮方面を主要需要地として取引され一月以降の累計は百四十九萬圓の巨額に及び昨年同期の二倍といふ飛躍振りで今後も關稅障壁を乘り越えて增進する見込みがあり好況を示してゐる

驪州陸上競技 盛況裡に幕

【驪州】二、三日にわたり開いた本社驪州支局後援、陸育會主催の陸上競技大會及全鮮自轉車競走大會は豫定の通り盛況裡に終了したが、大會中の白眉はマラソンの尹興根君で同君は古東公普校六年在學中であるが生家が家計に惠まれてゐないため某有志の同情で通學してゐるが前途有望で、記錄は十四粁五十七分二七秒、相憎く市日なのでコンディションが惡かつたために良くなかつたが二等との差は三百米程であつた、自轉車競走記錄は左の通り 一流一等張基鎬（烏致院）▲二流一等崔炳和（京城）▲三流一等崔炳和（京城）▲四流一等朴超山（驪州）▲四流混合一等崔炳和（京城）

釜鐵の業務監査

【釜山】釜山鐵道事務所と管內主要驛の業務監査は本局秋原庶務課長、廣瀨人事、岡村調査兩係長一行によつて十二日から十日間實施の筈

大邱局の簡保支拂

【大邱】郵便局の十月中簡保支拂高は二十六件の三千八百三十四圓八十錢であつた

心田開發講演會

【永同】七日午後七時公會堂で心田開發講演會開催講師は本道學務課金慶培氏

理科教育の視察

【釜山】慶南道視學委員は左記日程で理科教育視察を行ふことに決定▲十八日 大新普通、金海普通、同小學▲十九日 鎭海普通、同小學▲廿日 昌原普通、同小學▲廿一日 密陽普通、同小學

人の動き

▲荻原大邱地方專賣局販賣課長 八日釜山へ、十日歸任▲丸山大邱商工銀行專務 昌寧、密陽方面へ出張中、十一日歸邱の豫定▲山根道立大邱醫院長 福岡地方に出張中九日歸邱▲尹高靈郡守 新任挨拶のため本社高靈支局來訪▲韓高靈警察署長 赴任挨拶のため本社高靈支局來訪▲車城陵支局長 東部販賣所長 同上▲李商山郡守 內地出張から九日歸任、更に郡守會議出席のため十日上道▲梓商山邑長 豫て病氣療養中のところ全快、九日から出勤▲大沼統營郡守 郡守會議出席のため十日上道▲申統營稅務署間稅課長 愛知縣へ出張中のところ九日歸任▲岡田馬山稅務署長 十日本社統營支局來訪赴任挨拶、同日午後一時家族同伴出發赴任

社告

京城日報大邱販賣店朴滿秀君は本年三月以降本紙販賣を專業とし記事、廣告とともに大邱支局とは何等關係がありませんからお知らせします

京日大邱支局

各種信託 低利貸出 迅速有利
京城府南大門通一丁目十九番地
朝鮮信託株式會社
社長 谷多喜磨
支店所在地 群山、釜山、木浦、平壤、大邱
（登錄番・內國番）

タイガー計算器

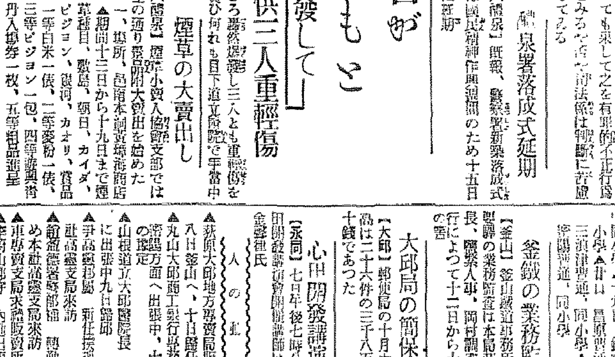

計算事務に驚異的機能を持つ國產計算器 簡單な操作で正確な答を迅速に明示 價格最も廉にして器械堅牢正價160圓以上
タイガー計算器株式會社 京城出張所 京城府太平通二ノ二一二（電話本局2994番）
（本社工場・大阪 支店出張所・東京・札幌・仙臺・名古屋・廣島・福岡・大連・新京・奉天・臺北）

ヤンマーヂーゼルエンヂン
內燃機界ノ霸王
絕對發火紙其他準備操作ヲ要セズ
他機ニ比シ燃料消費量絕對僅少
一時間一馬力當リ一錢強

五—六十馬力　七十五—九十馬力　百—百二十馬力
三—四馬力　五—六馬力　七—八馬力　十—十二馬力　十五—十七馬力
十—十二馬力　十四—十六馬力　十五—十七馬力　三十—二十二馬力　三十八—三十二馬力　四十—四十四馬力
大量製産・在庫豐富
（型錄呈）
京城府京城驛前 株式會社山岡發動機 京城支店 電話本局一〇二番
本社・大阪市北區茶屋町

北鮮東滿版

豚購入資金貸附
仔豚約千頭を購入 一頭十二圓の儲け

【咸興】咸南道農會では十年度に道內九百七十二戸の農家に一年間無利子で貸附た豚購入資金四千四百四十圓で購入した仔豚は平均四圓四十三錢で九百九十六頭に達したがこれを平均二百八十二日飼育した結果は賣値平均十八圓九十六錢總收入一萬八千八百八十二圓に達し諸經費を控除して一頭平均十一圓九十九錢の純益計算となつてゐる

咸南の小作調停

【咸興】十月末日現在における咸南道內の小作調停申立件數は百七十六件、同終局件數は百六十三件である

笹川知事披露宴

【元山】笹川咸南道知事は六日丸芳會館に官民多數を招待し新任披露宴を張つた、また元山官民有志は同知事を丸芳本店に招待歡迎宴を開いた

まづ都心地帶から 待望のガス點火
來春の解氷早々着工する 西電の新事業認可

【平壤】平壤十八萬府民が待望する西電會社のガス事業計畫は六日午後三時出願以來四年ぶりで認可指令に接した、同社では直ちに機械の注文を發し明年解氷と同時に卅萬圓を投じて第一期工事に着手し十一月はじめ竣成の豫定である右工事は船橋里西電會社構內に瓦斯發生機と瓦斯タンクを設置し幹線は人道橋から瑞通り經て聯隊前に到り驛前に出で、一方府廳前から電車通りに沿つて府廳前と驛前に至る豫定であり需要戸數は約一千五、六百戸の見込みである

いよ／＼着工する バリウム工場
產婆役の某氏元山に乘込み 祕密裡に準備工作

【元山】昨年來今にも生れ出づべく傳へられながら未だに產聲を聞かぬ窒素のバリウム工場は愈よ近く建設に着手するもの〻如くこれが產婆役を勤めた元元山府の某氏は右要務を帶びて九日朝密かに來元、某方面と打合せの上同夜退元したが同氏は一切を祕密に附し語らぬので詳細は判明せぬが同工場の實現は最早時の問題が殘されるのみとなつた模樣である

民心作興
各地の盛んな行事

長湍 十日午前七時官民百餘名及び學校生徒六百餘名が長湍神祠に集つて嚴肅な詔書奉讀式を擧行した、なほ九日の敬老愛幼日には邑內八十歲以上の高齡者二十一名を津南公普校講堂に招き盛大な敬老會を催した（寫眞は長湍神祠前の詔書奉讀式）

定平 十日午前七時定平市內各官公署員、消防組振興會員その他有志等二百餘名が公立普通學校校庭に集合、同八時詔書奉讀式を擧行した

開城 精神作興週間第三日敬老愛幼日の九日午後二時から滿月臺學校講堂で滿八十歲以上の老人九十餘名を招待し敬老會を催し幼稚園兒の遊戯に歡を盡して散會した

元山 高等女學校では國民精神作興週間最終日（十二日）の報恩感謝日に廢紙報國に乘出し、同校全生徒が市內各官廳會社商店等へ繰出し廢紙蒐集の奉仕に一日を當てる筈

賑ふ牡丹江の建築界

【延吉】一路躍進の軌道を行く牡丹江の建築界は素晴らしい活況を呈し中央銀行を初め郵便局、電々局舍、茂利洋行等大建築物は皆夜業で何れも近く竣工の域に達した、これ等の建築總額は市街地のみで約七百萬圓以上に上り第二のハルピンを目指す新興牡丹江の發展が如何に目覺ましいかを物語つてゐる

長箭の鰮漁

【溫井里】長箭の鰮漁業は昨年より約十日遲れ十月末から三四日間大漁があつたがその後振はず咸南から南下した漁船も一部を殘して引揚げる有樣で五日までの水揚高約五萬樽餘りである、なほ新浦方面は目下大漁であるからあと一週間もすればこれが南下し長箭沿海は再び賑ふであらう

窓飾競技會 咸商の試み

【咸興】咸興公立商業學校實踐科の商業美術部では府內主要商店の飾窓に進出して窓飾競技會を開催したが九日審査の結果第一席東洋百貨店（第八班）▲第二席マルビル帽子店（第四班）▲第三席立川小間物店（第七班）▲第四席三中井（第六班）▲第五席大阪屋百貨店（第二班）以下十席までの入選順位を決定した

婆婆の風たつた一日

【開城】長湍郡小南面斗谷里朝鮮人金天敬こと李永先（二一）は九日午後九時半開豐郡中西面麗陵里平正洞飲食店孫南順方で放火中土城駐在所員に不審訊問したところ同人は二年の刑期を終へ去る八日京城刑務所を出たばかりで同日夕方開城に來り府內を徘徊、南本町泉屋湯屋で靴を一足盜取した旨自白した

米統組合總代會

【端川】米穀統制組合第一回の臨時總代會を去る九日午後一時から郡廳會議室で開催、左記事項を附議した
十二年度組合收支豫算、十二年度經費分賦收入方法、役員及び總代費用辨償規程、評議員選任（當選者第一分區金東郁、第二分區吉炳郁、第三分區吉湾園、第四分區姜恵永）地方米穀統制組合聯合會設立に對する同意

暴れる金日成
散々荒した部落の住民に 掠奪品を運搬さす

【咸興】九日咸南國境情報＝四日十四道溝高力房子に移動して匪賊出の機を覗ひつゝあつた匪首金日成の一隊約百名は同地で二隊に分れ金日成の一隊約五十名は五日午後十六道溝任永中里及び下里を襲ひ荷牛五頭、糧米三石その他多數を強奪し部落民十五名に運搬せしめて同日午後五時本據地に引揚げ別隊金錫善の約五十名は六日午後十時ころ十五道溝上後阿里の鮮人二十戸を襲ひ荷牛二頭、糧米三石その他を掠奪し部落民十六名に運搬せしめて七日朝如雪作里に引揚げたが引揚げに際し賊團は吾々は革命軍でなく朝鮮獨立軍である、故に結氷前は已むを得ず在滿朝鮮人に食糧その他提供させてゐるが結氷後は鮮內に進出襲擊するからその後は決して皆に迷惑はかけぬ安心せよとの意味を宣傳してゐる

心田開發講演

【元山】本府囑託丹羽清次郎氏の心田開發講演會は六日午後七時から仲町公會堂で開催

匪禍の決算
十月中咸南對岸で 襲擊三百件に上る

【咸興】咸南國境警察部の調査によれば十月中對岸鮮滿人の受けた匪禍は
殺人一件一人▲毆打一件二人▲傷害二件二人▲拉去三十四件二百六十八人▲現金掠奪二十二件七百五圓七十五錢▲物品掠奪二百十件、價格七千七百九十五圓三十五錢▲放火十件、被害四百十五圓▲家畜掠奪十九件價格二千八百五十二圓
右の合計は賊數三百一件、人の被害二百七十三人、金錢物品の損害一萬一千七百六十九圓十錢に達してゐる

討匪開始、十九道溝の根據を衝く

【咸興】六日長白府に於ける日滿共同警備會議の結果により愈よ十日から東北人民革命軍金日成一派の根據地たる十九道溝駱子に徹底的討伐を開始する

匪賊の暴虐

【惠山鎭】四日午前一時頃八道溝二股流を襲擊した共匪の一味七名（各自モーゼル拳銃所持）は人夫として同地滿人姜奧海（三七）を拉致したが奧地で右耳を切斷して放還、五日夜歸宅した

羅南の射擊大會

【羅南】羅南衞戍射擊大會は九日澄み切つた秋空の下に梨谷陸軍射擊場で擧行、軍官民男女學校生徒國防婦人會員まで六百餘名參加し盛會を極めた（寫眞は田中國防婦人會長の射擊振り）

開城の傳染病

【開城】道立醫院で扱つた傳染病患者は前年より遙に減少し九月中は腸チフス三人（內死亡一）赤痢三人（內死亡一）十月中は腸チフス三人、赤痢一人、猩紅熱三人（內死亡一）ヂフテリヤ二人、十一月は今までは腸チフス六人、猩紅熱一人である

湯村知事開城を視察

【開城】湯村京畿道知事は十三日午前九時四十四分開城驛着、直ちに府廳に至り、官民に接見、府尹の管內狀況報告を聽取後府內各官公署、學校等を視察し午後二時四十五分から松都館で新任披露の茶話會を開催、同四時四十二分發列車で歸任の豫定

長津江水電工事で 百二十戸が移轉
國有林に收容、普校も設置 明年五月中に完了

【咸興】長津江水電第二期堰堤工事は明年七八月竣工の豫定でこれに先立つて新湛水地域の居住民百二十一戸六百六十四人の移轉を要する、右に關し所轄長津郡ではこの移轉農家は中南面、西閑面の普通學校所在地に近接してゐるため從來の教育施設で滿足すべくもないが公立普通校新設費七千圓とその移轉經費に比し諸物價の騰貴二割を見込む必要あり結局收容地國有林拂下費四、七四三圓▲道路改修費二、六六二圓▲共同水車設備費一二一圓▲共同井戸開鑿費二六二三圓▲食糧補給費七二六〇圓▲耕牛費三三〇圓▲指導費二、〇五七圓▲物價騰貴に伴ふ增加經費二、四九九圓▲合計七六、七二九圓を必要とする豫定でこれは長津江の電氣當局に移轉收容計畫の概要を內報し協力を需めたが今回の要求に直擔せしめ收容地は同郡新乫坡里國有林九百四十二町步を拂下げ來年五月中には移轉を完了したい意向である

長津江水電故障復舊

【咸興】去月二十四日の落雷による送電線の被害のため大事故を惹起した長津江水電第一發電所は鋭意復舊に努めた結果、鐵管路三本の中一本は五日、一本は七日通水し發電を開始し殘る一線も數日の中に通水し得ることになつた

城鐵の庭球

【城津】城鐵庭球部では七、八兩日城鐵コートで局內對抗庭球大會を開催

鰮の油と粕
賣惜しみ買控へて 大量の殘品を擁す

【咸興】七日現在咸南道內の鰮水揚高は累計百三十七萬四千七百七十三樽でこれを原料として油百十二萬七千三百五十三罐、粕三十一萬九千七百十瓩の生產を示してゐるが賣方、買方とも狀況の好轉を期待して賣惜み、買控へ甚だしく油六十八萬六千五百六十六罐、粕二十九萬一千六百三十九瓩の大量殘品を擁してゐる

電波の檢定パス
平壤局の誇る特殊アンテナ 本放送まで試驗中繼

【平壤】平壤放送局の電波檢定は去月二十六日以來遞信局の梶山、吉村、楠瀨の三技手により詳細なテストが行はれてゐたが上々の成績を見たので八日をもつて終了し九日からは本放送まで試驗放送をなすことにした、この試驗放送は出來る限り中繼假放送をなすことにした、なほ大同郡南串面柳寺里の受信所もこの程漸く完成した、この受信所のアンテナの一つは國際無線電話名崎送信所の短波長受信用であり、他に二十八本連設した電柱は水平同調型指向性アンテナであつて京城へ向け五六〇米、內地に向け六四七メートルとなつてゐる

元山稅務署 十四日落成式

【元山】府內大和町に今春來新築中であつた元山稅務署廳舍はこの程竣工し十四日午前十一時から落成式を擧行

共同洗濯場と風呂設置

【定平】郡內朱伊面新上里振興會では生活改善と共同洗濯場と風呂場を設けることになり部落民某氏が自己の所有地約六坪を寄附してこれを建設した

咸興元山對抗野球復活

【咸興】久しく中絶してゐた咸興元山の對抗野球戰復活に關しては兩地體育協會幹部が考究中のところ去る五日元山消防から正式に挑戰あり來る十五日咸興軍が元山遠征と決定した、今後春秋二回の定期戰を行ふ筈

老童二強豪決戰

【咸興】シーズン末期に至つて俄然勃興した、咸興の秋季野球は官業老童の町內親睦戰から今度は官民融和戰と進展し官業老童の勝者東官通チームは近く食堂員を中心とする道廳老童チームと對戰することに內議成立、目下日取その他考究中である

文錫璜選手奮戰

【開城】明治神宮競技大會に出場した三選手のうち開城の文錫璜氏は第一回戰に大阪の小林選手、第二回戰は東京の福士選手を破り、第三回戰で青森の山中選手に惜敗したが明年全國から十六名の選手を選抜して興行するランキングプレイヤーの一人として出場する資格を得て九日凱旋した

慶源大橋
東部國境の動脈 見事に完成
琿春と合同協贊會組織 落成祝賀の準備

【慶源】東部國境と琿春を結ぶ國際鐵道慶源大橋は總工費五十萬圓を投じ鶴谷組の手で起工以來急いでゐたが愈よ竣工し來る二十七日頃晴れの渡橋式を擧行する筈で地元慶源、琿春では合同協贊會を組織して當日は盛大な祝賀會を催すべく準備中である

城津スキー倶樂部擴充

【城津】城津スキー倶樂部ではシーズンを控へて會員の大增募集を行ふと共に幸町ゲレンデの手入れをなすべく目下それ／＼計畫を進めてゐるが今年は猛烈な練習と共に降雪多量との託宣もあり早くもスキーヤー連は腕を撫して待機中

富寧の泥棒

【古茂山】去る七日午前十一時半から午後三時半までの間に富寧郡富寧面八潤勞働者韓極七（二八）方の不在に乘じて泥棒が押入り行李の中から百四十三圓預入れの郵便貯金通帳と現金二十圓を窃取、富寧署で犯人嚴探中

城津校卅周年 學藝會盛況

【城津】城津尋常高等小學校創立卅周年記念學藝會は八日午前十一時から邑內本町遊藝館で開かれ、邑內は立錐の餘地もなく大盛況裡に午後三時高永校長の閉會の辭をもつて散會した、なほ同日の盛況は清津大阪映畫社によつて十六ミリフイルムに收め記念として保管することになつた

牡丹江の中銀支店落成

【延吉】去る四月以來松本組の手で建築中の滿洲中央銀行牡丹江支店はこの程落成し去る二日移轉を完了、新館で業務を開始した

集配人採用試驗

【惠山鎭】郵便局では年末年始の繁忙に備へるため集配人二名を募集したところ廿二名の申込みがあり採用試驗を五日正午から事務室で行つたが奧地の私立學校や書堂出の者が案外好成績で教育の普及振りを示してゐる

勞働者引張り凧
咸南の需給狀況は 一割四分強も不足

【咸興】十日集計を完了した咸南道內の勞働需給狀況表によれば九月末日現在道內二百七事業所の所要勞働者五萬八千五百七十九人に對し一割四分強に當る八千二百七十六人の大不足を示してゐる

龍虎相搏つ壯觀
柔道は清津劍道は吉州優勝 咸北の武道大會

【羅南】咸北道の武道大會は八日開催、警察および一般からの參加者柔道百九十名、劍道三百二十名計四百十名に達し盛況を極めた、成績は次の通り

◇柔道 準決勝
鏡城署 三川〇―李 會寧署
崔〇―崔川
梁〇―安逢 清津署
羅南署 趙―×―遠藤
金―×―金
中田―〇―崎山

◇決勝
清津署 遠藤―×―三川 鏡城署

▲紅白試合（有段者）一等羅南署趙劍東、二等會寧署南昌旭、三等羅南署崔世烈、五等羅南署堀宗雄、四等慶興署金良哲（段外者）一等鏡城署張承松、二等同三川秋、三等羅南署安英悌、五等羅南署中金寬

◇劍道 準決勝
羅南署 李―〇〇―李 鏡城署
吉州署 横山〇〇―〇小川
上來良〇〇―城 慶興署
石〇―〇〇松林
谷脇〇〇―菱
鶴〇〇―〇立岩

◇決勝
吉州署 羅南署 金崎山〇―梁

▲紅白試合（有段者）一等清津署森武男、二等南陽山田龍之助、三等茂山十山島繁、四等藤堂敏雄、五等竹下良（段外者）一等會寧蘇田賢、二等富寧和野三成、四等羅中鶴田幸夫、五等等南陽大野良男、三等慶源夜田貞美

◇弓道 一等清鏡三浦弘、二等節國後信次、三等慶興署平尾定雄、四等羅南小池週二、五等道廳倉茂介、金剛國松岡京八

敎練査閱

【元山】公立青

江原道漁聯理事長 河西氏就任

【溫井里】江原道漁業組合聯合會理事長代理上島毅氏は六日附で黃海道漁聯理事長に榮轉し江原道の理事長には道水產技師河西又男氏が就任、同時に鄭麟奎氏が理事に任命された
上島氏は江原道漁聯創立當時より初代理事として滿七年間懸案の江原道水產界に敏腕を振ひ理事長代理を勤め今日の聯合會の基礎を築き上げた江原道水產の恩人で、今回の轉出を惜まれてゐる

華川の畜產品評會

【華川】郡農會主催の畜產品評會を去る六日から三日間開催、出品點數は牡牛五五點、牝牛五五點、鷄一三二點、豚一二二點、鷄蛋一三二點、蜜蜂一七三點で大盛況裡に八日午後一時褒賞授與式を擧行した、一等入賞者は左の通り
▲種牡牛 華川面邑內里▲種牝牛 看東面九萬里▲豚 南面吾永根▲鷄 華川面陽夏英▲鷄卵 下南面吾文命▲上仲與▲蜜蜂 華川面金西面金成俊

人の動き

▲林良作氏（咸興商工會議所頭）十日本社咸南支局來訪、就任挨拶
▲信田榮一郎氏（同副會頭）同上
▲岸本正氏（元山稅務署長）十日新任挨拶の爲本社元山支局來訪
▲竹內健郎氏（常務水電社長）九日高城へ
▲利府良司氏（朝鮮明治製糖株式會社支配人）九日元山へ
▲竹森氏（元山公會堂長）九日歸任
▲志村三長警察署長 九日歸任
▲平山長湍警察署長 十日郡內面出張
▲堤內長湍郡內務主任 同上
▲許調氏（坡州地方費會計）退任挨拶のため八日本社京山支局來訪

神經痛療法に凱歌

獨逸ゲッチンゲン大學教授 ビッシュ博士の新研究

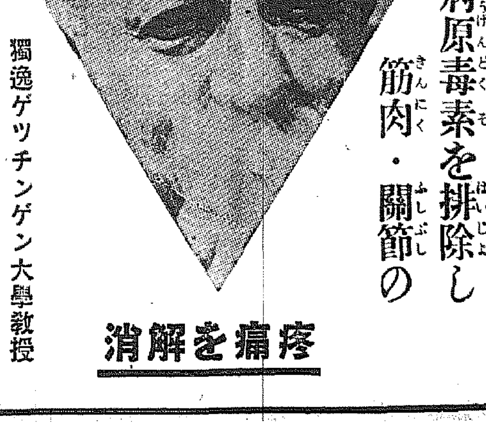

病原毒素を排除し 筋肉・關節の 疼痛を解消

痛みが加はるにつれ、痼疾の神經痛、リウマチスがおく／＼と頭を擡げて來ます。一寸した冷えや風邪から急に發病して、手足が痺れ、節々が痛み、ひどくなると全身の血が逆流するかと思ふ程痛み、痺れ、引つり、寢ても、起きても痛みのやり場がなく、泣くにも泣けない苦しさに一夜を惱み明かさねばなりません。

神經痛の種々相

尤も俗に神經痛と一概に申す様ですが、これには原因が多種多樣であるやうに、症狀も色々あります。たとへば一番多いのが上膊神經痛と言つて、腕、肩、手などに激しい痛みを覺えるもの、腰部神經痛と云つて四十、五十代に突然起つて立つことも、しやがむことも出來ないもの、さては坐骨神經痛のやうに腿の裏側が抉ぐられる様に痛んで歩行や寢起きすら出來ないもの、又三叉神經痛と稱される顏面の色々の部分が、引きさかれるやうに痛むもの等、實に千變萬化の症狀があります。

複雜極まる病因

何故斯樣に神經痛リウマチスの症狀は多種多樣であるかと申しますと、勿論其處には複雜極まる原因がひそんで居るからであります即ち梅毒、淋毒、結核、腎臟病、便秘等、枚擧に暇がない程の原因が、或は血液を濁らし、新陳代謝を不良にし、或は淋巴腺や骨關節にからみ、これらの病原毒素が綜合されて局所の抵抗力を衰退せしめ、骨肉を蝕んで、次第に痼疾の神經痛リウマチスを發病せしめるのであります。

從來の療法の檢討

斯樣にこの病氣は底知れぬ病因があるので、この病根を除かねば根治は難かしいので一時の鎭痛劑や、痛みを止める塗擦劑や、藥、鍼、灸などは注意して用ひないと一時良くなることがあつても忽ち再發を繰返し、又苦しまなければならないことがあります。

新しい病原療法

處が最近獨逸ゲッチンゲン大學教授マイヤー・ビッシュ博士は苦心數年に亘る研究から、全く從來の療法と異り、強烈な痛み、痺れを解消すると共に、病原毒素を分解して體外に排出する病原的新療法を發表され、醫學界に大きなセンセイションを喚起されましたこの新しい療法を基礎として日本で始めて出來たのが、近時神經痛リウマチスの治療劑として大評判の「アデン」であります。

アデンの特徴は？

アデンの特徴はまづ病原毒素の殺菌とも言ふべき、淋巴腺、骨關節に停滯する病的毒素を分解排除する獨自の效果を有し、之によつて、痛みの本源なる神經組織及び軟骨組織の異常を調整し、惡血を淨化し、新陳代謝作用を向進する作用を持つ點にあります。從つて痛みを鎭め、痺れを去り、足腰、關節に自由を與へ、着々と奏效するので、患者はいづれもその效果に欣喜する有樣であります。

勿論アデンが斯くの如く從來の治療藥に見ない優れた效驗を現はすのは醫學的に確乎たる根據を持つ爲で、流石にマイヤー・ビッシュ博士の偉大なる研究の成果に感謝せざるを得ません。時節柄本病で永らくお苦しみの方は是非お試し下さい。

附記

神經痛、リウマチスの藥と言へば今迄大抵賣藥か草根木皮の漢方藥で、誇大な說明書や眞疑不明の體驗談で賣つて居るものが多いやうです。アデンは實效が生命ですから、說明書やいい加減な體驗談の力を必要としません。眞價は只實效が決定します。藥價も至廉で十二日分僅かに一圓、五日分五十錢で全國藥店にありますが、便宜總代理店への御注文は郵券、振替又は代金引換にて東京日本橋區本町玉置合名會社（振替東京七二番）へ御注文下さい。前金注文送料不要にて急送。

難病征服

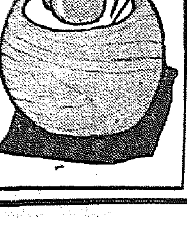

神經痛 リウマチス 病原療法藥

ADEN

「アデン」

M・ビッシュ博士の劃期的發見に基く神經痛、リウマチスの病原治療藥として好評嘖々！ 藥價五十錢・壹圓。總代理店へ郵券、振替又は代金引換で御註文下されば前金送料不要にて御送りします。切手代用は一割增

總代理店 東京市日本橋區本町 玉置合名會社 振替東京七二番

祝京城日報創刊三十周年

松澤林之助
吉州邑内　電話五番

御料理　銀水
吉州邑内　電話二四番

土木建築請負　奥徳治郎
吉州邑内　電話二四番

北鮮製紙化學工業株式會社
吉州工場建設部

吉州警察署

吉州郡農會

沙里院驛長　石井潔

沙里院邑會議員　山田長次郎

沙里院邑會議員　勝山茂三郎

沙里院　穀物商組合

沙里院　稅務署

沙里院　繩叺組合

沙里院妓生組合　李東碧

沙里院　料理屋組合

沙里院　飲食店組合

沙里院　專賣局出張所

東洋製糸沙里院工場

沙里院　郵便局

沙里院　崔秉恒

沙里院　農業學校

朝鮮運送株式會社　沙里院出張所

沙里院驛前　殖産園

沙里院　安君一

沙里院高女校　職員一同

沙里院小學校　職員一同

沙里院　朴元綱

沙里院　印廷洙

沙里院　金融組合

沙里院邑會議員　楊在夏

沙里院穀物商　姜錫元

於之屯洑管理組合

沙里院　新博多屋　伊香保

沙里院邑會議員　消防組頭　中村伊之輔

土木建築請負　岩橋菊松

沙里院　小原農具店

農事試驗場西鮮支場　高橋昇

朝鐵沙里院自動車部

黃海産業株式會社　松本利雄

日海興業株式會社沙里院支店　田北政治

沙里院邑會議員　岡田國造

沙里院無盡會社

公醫　井上盛登

道立沙里院醫院

沙里院第一公普校　職員一同

土木建築請負　西久吉

鳳山郡守　黑木儀壽圭

沙里院邑長　福村清治

沙里院金曜會

明治鑛業株式會社朝鮮鑛業所　沙里院炭礦

沙里院金融倉庫株式會社取締役社長　崔基恒

道會議員　梁熙哲

首相に贈る招福大黒天
裏街の奇人桃田光金氏の彫刻

下谷の裏街に生活苦と鬪ひ作ら名人氣質をノミに打込む桃田光金氏（五〇）は廣田首相と同郷のよしみから、その開運招福を祈つて三年の歳月を費して三尺二寸八分の大黒天を彫刻した、昭和九年まで日光臨時門內にあつた直徑二間の大檜に喰ひ付いてゐた八疊敷位のコブに彫り上げたものである

けふは公徳涵養日
國民精神作興週間の第六日目

作興週間第六日目、十二日は公徳涵養日です、お互に公衆衛生を守り殊に路上に痰を吐いたり、立小便をしたりする樣なことは止しませう、街路樹の愛護にも心掛けませう

×

交通信號は規則正しく守りませう、道路、建物、公衆集會の場所を汚さぬやう注意しませう汽車、電車、バス等の乘り降りには秩序を守りませう、お互に火の用心もしませう

×

DK第一放送では午後七時半から同八時まで朝鮮社會事業協會理事長井上清氏、第二放送では中樞院參議韓相龍氏がそれぞれ公徳涵養の記念放送をします

京城の傳染病
今年は少い
病都の汚名そゝがる

十一月に入り十日までの京城府の傳染病發生數は六十名で赤痢五、腸チフス卅四、パラチフス一、猩紅熱一〇、ヂフテリア九、流腦一で前年同期に比し六十七人の減で先月に較べ徐々に下火となつて來た

本年一月から十一月十日までの發生數は千八百四十四人で前年同期に較べると千二百十八人の大激減を示し病都京城の汚名を雪いでゐる

京城を護れ
きのふ防護施設の座談會

京城府では十一日午後五時二十分から府民館中講堂で防護施設促進に對する座談會を開催杵村師團參謀長以下軍部諸將星、下村京畿道警察部長、府內各警察署長、府當局者等約七十名出席緊迫する國際時局に對し杵村廿師團參謀長の都市防空防護の重要性、關城大佐の京城府防護施設組織の詳細な說明あり、それぞれ都市防護施設に對する熱心な討論を行ひ多大の收穫を得た（寫眞は府民館に開いた座談會）

動物園慰靈祭

李王職動物園では來る十四日午後零時半から動物園で第三回の動物慰靈祭を行ふことゝなつた

入營兵期日

第廿師團の今年度入營兵〇〇〇〇名は來る十二月十日釜山上陸臨時軍用列車で十二日京城龍山及び平壤部隊に入營の豫定である

三坂婦人會
防毒具寄附

三坂分會の愛國婦人會及國防婦人會三坂町會では十一日午後二時半から第二高女校々庭で防毒具を三坂小學校と第二高女校への寄附式をした、この防毒具の費用は同町の婦人會及町會からも寄附し、交兌較施行の燈火管制の時ランプやローソクを販賣した益金である

總額豫想は
四十萬圓
續々と義捐金

本夏南鮮風水害に對する同情義捐金は續々と申込み殺到し、十日現在既に豫定の目標額を遙かに突破して三十六萬五千五百五十八圓三十四錢に達した、この模樣では本月末までには四十萬圓に達するものと豫想されてゐる

鐵道局員ら
エス語研究

皇紀二五九六〇年の東京オリムピック開催を目ざして鐵道局員五十餘名が十一日からエスペラント講習會を開始した、主催は朝鮮鐵道エスペラント會、日本鐵道エスペラント聯盟後援で大山時雄氏を講師に、同好會館で勉強中である、第一回講習會は今年末で終了、引つゞき「國內では國際、國際間にエス語を」のモツトーの下にオリムピックの開かれる迄研究を續ける意氣込みである

失戀の若者

ゆく秋に泪はれる樣に失戀に泣く若い人が死を見つめて家出した――若者の名は崔弘善君（二〇）京城府樂園町藥師の藥店員で下宿を八日朝出たまゝ歸らぬ、十一日夜八時になつて失戀のため自殺するとの意味の遺書三通を發見あわてゝ西大門署へ搜して下さいと願ひ出た

宴會攻め、主客悲鳴
官海、異動毎に奇妙な半島風景
送迎を實質化せよ【その二】

銀行會社商店等が一つの營業手段として盛大にやる送迎宴會は論外として官吏が異動毎に上から下までそれぞれの關係、この仲間、あつちのグループ、こつちの團體と歡送迎が催されるので、客も主人側も全く迷惑である、もしそれ、監督官廳と、被監督者とが交歡で仲よくなるやうなことがあれば、そこには職務上に良心的不正の起る心配もあり、情實の出來る恐れもあると知り乍らつい習慣に引摺られたり、表面のお義理だの、お世辭だの、中にはうまく相手に近づいて何かの時に利用して

立身や利益を得よう

といふ心のくさつたのもあつて、世間の嘲笑市場に醜い人間生活の半面を露骨にさらけ出してゐる、これが現世の通り相場だ、世相だ、虛禮廢止だなどと野暮な話を聞くよりは宴席の盃を人より一足先きに干る相談の方が身の爲めよ――と云つた手あひは外地に殊に多いやうだと內地から新たに來た官吏や會社員その他一般の人々に痛感され、それ等の人々は仰々しい歡迎會攻めに遭つて全く窮屈の形である南總督は着任以來不言實行、質實剛健、虛禮廢止をモツトーに積極的ある施政に半島民衆の生活改善に努め、ことに官海の明朗化を提唱してゐるが、さらにラヂオを通して十一日午後七時半から全鮮の家庭に向つて

國民精神作興を強調

したがこの講演は無駄の多い生活をしてゐる人々には胸の痛む教訓であり、また中には例の「送迎廢止」などといはれ、上下の人々から笑はれてゐる二三の人達には頂門の一針であつた、とまれ！總督府では官民の如く各方面にわたつて積極的に生活改善運動に乘り出し、顧々具體的な計畫を進めてゐる

も出はれません、こんな習慣を作つてゆけばいゝと存じます

上役の人情味
宴會に困る人を考へよ
家庭婦人の仕事は…鹽原秘書官は語る

鹽原總督秘書官は語る

「生活改善運動は大いに贊成です、送迎とか意味のない年末年始の贈答品ごときは斷然廢止すべきです、役所の

大切な仕事

をほり出して宴樂のため、又は立身出世のためとかに全力を擧げてゐる人が多くなれば、政治は闇です、それから婦人は仕事や用事でない限り、あまり出歩かない方が好いと思ひます、閑暇を作つて、ベラベラ話し合ふことはどうかと思ふ、總督が南鮮に居られた時、國防婦人會の席上で、あなた方は國家が必要の際大いに活動して貰ひたい、平常の時は家庭をしつかり

護つて下さい

これが國防婦人會の精神ですと云つた意味のことをいはれました、大いに味はふべきだと思ひます、役人に物を持つて來る人は大がい役にたゝぬ人が多い、そして上役が下僚の苦しみなどを忘れて宴會や贈り物をやることは結局人情を知らぬ人といへます」

の主婦は申し受けた時間だけで濟みませんので前後の時間をうんと喰はれ特に奉仕の場合などの忙しい時は可成り無駄の多いと思ひます、改善方法の一つとしては、個人的親密な關係の場合もありませうが、大體に於て皆さんと一緒に簡單な會を開いて一回で濟まされるやうに合併す方も、受ける方も時間的に經濟的に無駄がはぶけると思ひます、お料理の上下とか、お酒の多少とか三味線のあるなし等の形のもので親愛の度が薄いと

イプセン鉛筆
七五三詣と朝鮮神宮

來る十五日は七五三の御祝日、朝鮮神宮でも年々この七五三詣が増加するので參拜者の爲特にお祭を奉仕し七五三のお守や神饌菓子等授與することゝなつてゐる因に當日は大安のよき日とて、その上日曜日の事とて之等可愛い子供等を中心に神前は終日賑ひを極むるであらう

要は實行！
甘蔗京城府尹の談

甘蔗府尹は語る

我々の生活は文明の進歩につれ二重三重の煩瑣を來し不合理不經濟なことが多いことは萬人がこれを認識し改善の急務を痛感し唱道しながら實行は案外擧らないのは遺憾だ、作興週間を設け各種の改善すべき行事を遂行して來たが我々の生活の要諦は衣食住の三者に對し、分を知り分に安んじることが肝要であらう、歡送迎の簡易化は早く實現したい、因習にとらはれず、冗費を節し禮の本旨に適合することが大切である生活改善は我々日々の生活上に猛省を促し永續的に實行することに努めねばならないと思ふ

送迎の催しは
簡單に一度
合同でいかゞでせう
大竹內務局長夫人のお話

大竹みよし夫人（內務局長夫人）は語る

その人その人によつて立場が違ひますから一概には申されないでせうが、送別會なり歡迎會なりそこでもこゝでも受けることは男は割合簡單にゆきますが家庭

花嫁樣泣かせ
春以來晴れ着を盜みまはつた
罪な三人組捕はる

嫁入り前の娘さんや新婚夫婦の家庭を專門に狙つて花衣裳を盜み廻つてゐた

罪な泥棒が

遂に捕はれた――去る七日午後三時頃京城府南米倉町一丁目高橋氏方の留守中、娘さんの結婚式用衣裳十數枚を盜んだ犯人の手口が春以來京城に出沒してゐる結婚衣裳荒しに酷似してゐるので、龍山署の白石、金兩刑事が龍山署刑事の

新鋭コンビ

で搜査につとめた、犯人が逃走の際黑風呂敷の背生下駄を脫ぎすてゝあつたのを糸口に、苦心搜査の結果、十日夜

賊を氣遣ふ安奉線
防彈ガラス張り
これなら安心して旅行
夜間運行列車の『のぞみ』に實施の研究

歐亞を貫く國際列車のうち特急「のぞみ」は上下共安奉線を夜間運行して、時折り匪賊共の惡戲を受け最近など一時外人客その他の直通客に毛嫌ひされるなど鐵道局を一寸面喰はせたが、鐵道局では乘客の不安一掃のため同列車の窓ガラスに防彈ガラスを使用する計畫で目下研究を進めてゐる、なほ從來のガラスだと一輛五、六百圓程度であつたが、防彈ガラスは十數倍の價格に上る代り小銃や機關銃の彈丸など絕對に通らぬ點が[illegible]である

愈よ超特急
十三日から公試運轉
卅六萬圓列車

局議で決定の超特急は十二月一日から『あかつき』か或は『つばさ』と命名、京釜間を六時間半で走破することに決定十三、四兩日に亘り半流線型「パシ型」機關車に一等車一輛、二等車一輛、三等車二輛、手荷物郵便車一輛、食堂車一輛計七輛の本編成に振動、スピードその他を試驗する臨用車を連結して京釜間四百五十キロを途中大田、大邱兩驛に四分間停車▲十三日京城發第八〇列車京城發午前七、三〇、大田發同一〇、〇〇、大邱發午後〇、二一釜山着午後二、一五▲十四日釜山發第八一列車釜山發午前八、二〇、大邱發同一〇、三〇、大田發午後〇、五三京城着同三、四六のダイヤで運轉、工作、營業各係員が便乘公試運轉を行ふことになつたが、さらに廿日頃京城、大田間で公試運轉を行ひ新調整その他を試驗させるかくてこの列車は一個列車の製作費が機關車共約卅六萬圓に上り半島の誇る豪華版として內地の「つばめ」「富士」滿鐵の「アジア」を凌ぐ豪華な設備と將來この種快速列車が半島の幹線列車の花形見本ともなつてゐるので、廿三、四日頃、南總督の試乘を乞ひ京城、大田間或は京城、天安間で試運轉を行ふ計畫で準備を進めてゐる

トロツコに轢かれ殉職

十日午後五時頃京城府外議政府北漢鐵の本府臨時工事場で人夫崔斗[illegible]君がトロツコに轢かれて負傷、府民病院で手當したが、十一日朝十一時半死去した

悲劇「罪の男と娘」
交番前のしぐれ雨

既報、十一日正午頃京城府龍山町南中の捕物劇で逮捕された飲食店業[illegible]（二二）は惡の巣、三角町の放浪生活を續ける中、龍山町二丁目崔應浩さんに見込まれて同家で働くことになつた、將來は一人娘の婿とまで約束されてゐたが、假面の生活はそんなに永く續くものではなかつた、いつの頃からかまたやくざな生活に逆戾り、鍛さんや一人娘順淑さんの諫めにも耳を藉さなくなつたが、何とかして眞面目に直さうと思案の結果、鍛さんは十一日朝、要が悪遊びから歸つて來ると龍山署崎町交番の金巡查に賴んだ、後ろ手に縛られて引かれて行く要の後姿へ「スツカリ足を洗つて來い」と涙で見送る鍛さんの傍で雨にぬれて一人娘の順淑さんが泣いてゐる「いつまでも信じて待つてゐます」

群山簡保健康相談

朝鮮簡易保險群山健康相談所は十五日から診療を開始

着飾る見送り婦人
お家庭はいかが
官吏方面から改めたい
大切なのは家庭……津田節子女史談

東京と比べて驛頭の迎送や歡迎會だの送別會などが多く時間的にも經濟的にも無駄だと痛感することが度々ございます、驛頭に着飾つて婦人方が澤山出てゐるのを見るとこの人達は家庭をしつかり守ることを忘れて、虛禮に暇をつぶしてゐるのではないかとさへ思はれます、

全然廢止は到底考へられませんが、現在最もこの弊害に惱んでゐる官吏方面から改善して行かなければ難しいでせう、それには上に立つ方から常に注意して戴くか、婦人方にも種々の會合があることでせうから、そんな際にお互に自制する樣申合せる樣日頃からの訓練が必要だと思ひます、尤も到着、出發に便利のいゝ「のぞみ」が午後三時頃なので、比較的家庭に暇のある時間であることがこの問題に大きな影響があるとは存じますが婦人は矢張り家庭を守つて無駄な時間を空費しない樣に心掛けたいものです

遞信局の家族會

遞信局では保險監理課、業務課、運用課の三課が合同で職員家族慰安會を十五日夕京城劇場で開く

來靑閣だより
書畫賣立最終日

來靑閣で開催中の東京金森氏主催書畫、骨董、刀劍賣立會は十二日をもつていよいよ閉會するが今回は特に數百點の逸品揃ひで最終日として盛觀を呈する一般來會を歡迎する

話題特報

☆……京城城北町今田茂吉さん所有の白色レグホンは一ケ年間三百卅二個の卵を產み、產まぬ日が僅か卅三日、先きに朝鮮養鷄會主催で水原農事試驗場で產卵能力檢定の結果朝鮮一の折紙つき

☆……世界最高記錄は國立稻城畜產試驗場で檢定した青森分場で檢定の三百六十一個でこれに比し二十八個少い

☆……一羽平均十數個もあり今田さんは外に一羽三百四個、三百十個產みの鷄を所有してゐる卵產ませの名人である

今日の天氣

曇、寒くなる

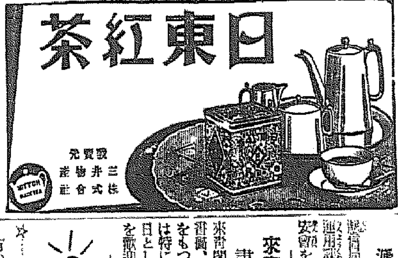

愈々本十二日限リ　午前中下見即賣　午後ヨリ成行競賣
書畫骨董刀劍賣立會
會場　京城日報社樓上來靑閣
主催　金森順平

高等文官養成テレパカルト
帝國法政大學院　校外生（募集）　非獨學式通信教授
●テレパカルトとは遠隔實感直接個人式教授の意にして、從來の通信教授の如き獨學式講義錄教授にあらざるを以て容易に實力の徹底を期し、必ず高等文官・判任文官・辯護士・辨理士・計理士等の資格を獲得することが出來る。
▼講義錄式通信教授に非ず實感教授
▼自宅に居ながら直接個人式教授
▼專門學科と共に中學全科卒業
●法律學全般　●普通學全般
—進路—
❶高等文官・判任文官資格獲得
❷辯護士・辨理士・計理士資格獲得
❸僅々十四ヶ月にて中卒資格獲得
❹高文豫備試驗除外資格獲得
❺委託大學生・貸費生の拔擢
自宅勉學にいそしむ諸君　從來の講義錄式通信教授を止めて遠隔感應教授テレパカルトにつけ　詳細は規則案內書によりて知られよ!!
◇規則書及入學案內　至急—ハガキにて請求次第急送す
東京市下谷區上野櫻木町一〇〇　帝國法政大學院
▼先づ規則書御請求あれ

小學校卒業者が成功の登龍門　中學校　女學校
●日本に初めて出來た遠隔感應教授
高等文官・判任文官……養成　テレパ
帝國法政大學院　校外生（募集）

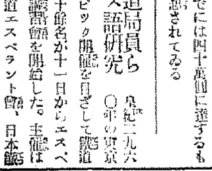
鐵道　大鐵道募集　員
僅か小學校卒業程度の學力で收入多い鐵道員となり、將來は機關手、驛長にも出世することが出來る。希望者は本會の斡旋に依り應募試驗されよ
京洋鐵道學會

外務社員招聘
第一生命朝鮮支部　京城府長谷川町三三　電話本局二三三四番

鶯海醫院

美味桃屋の桃の詰
家庭化學研究所　振替大阪一〇七三〇

新案金儲案內　近代文化商品の粋　失業者の救濟王　副業者屋退治

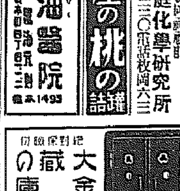
大金藏の金庫　伊藤金庫店

寒さ氣龍　電氣フトン　特約代理店募集　使用簡便各百貨店販賣カタログ進呈　大阪市東區　合名會社玉澤電氣製作所

花柳病專門

京日案內
特別案內

店員採用　年齡廿二、三歲　學歷商業學校卒業程度　內地人に限る　保證人二名を要す　本町一丁目　塚谷洋品店

外務職員招聘　千代田生命支部

恩給年金特別立替　京城府本町五ノ一四　合名會社秀英社　電話本局（2）一七七三

家具　運送　恩給　電話　旅館　電話　讓店　仕立　店員　看護　女中　貸家　貸間　採用

花に濃淡あり〔22〕

片岡鐵兵作　一木弴畫

美しき日（四）

しかし、晶枝の頭は、麗子よりもつともつと激しく回轉し始めてゐた。

梅本の話に入つてから、急に輝き始めた相手の眼の色を、晶枝は素早く見て取つたのである。

あの眼の輝きは、戀愛してゐる者のそれだと彼女は心の中で感じとつた。うつかりしてゐると、どんな尻尾を摑まへられるか分つたものでないと、早くも晶枝は警戒的になつた。

何故このお嬢さんは梅本のことがそんなに氣になるのか

（この人は梅本さんを愛してるんだ）

晶枝はどきつとした。この人が梅本を愛してゐるなら、容易ならぬ競仇でなければならない。

いはゞ主人の娘だ。社長の美しい娘に戀せられてゐる梅本は幸福ではないか。男冥利である。出世の手蔓である。

梅本はそれを知つてゐるだらうか？このやうに美しい娘に戀せられてゐることを、そして、相手の手勢が、今やその頭の上から被ひかぶさつて來てゐることを。

それとも、もはや手の手段を摑んでしまつてゐるか。摑んで居りながら素知らぬ顔で、晶枝を弄んでゐるか。

いや、そんな事は斷じてない。

そんな卑怯な梅本さんではない！

わたしは梅本さんを信じてゐると晶枝は我が心に云ひきかせた。

「あなたは、梅本さんがお好きなのぢやない？」

今は晶枝の方が、梅本と麗子との間がどの程度に親しいのかを知りたい好奇心で燃え立つのだつた。

麗子はびつくりしたやうに目を丸くして、

「好きか知ら？どういふ意味で」

「氣の利いた男友達として、梅本さんは好い人ですわね」

「えゝ、そんな意味では好きだけど、あたし、父の會社なんかに勤めてる人を、それほど尊敬出來ないのよ」

「あら、どうしてゞせうねえ」

「あんまり物質的ですもの」

「精神的な會社つてあるか知ら」

「野球會社みたいな大學だつてあつてよ。でも、それだつて父の會社より精神的でせう？」

「つまり、學者とか、新聞記者とか、さういふ職業の方がお好きなのね」

「といふわけでもないけど、尤も人によりますわね」

「梅本さんはあれで精神的よ」

と晶枝はむきになり、抗辯するやうに云つた。

「だから、あたしだつて梅本さんは好きなのよ」

と、いさゝか揶揄する調子で麗子が笑つたので、晶枝も本氣になつた自分を叱りたいほど腹が立つたが、

「妙な議論になつちやつたわね」

と相手の笑ひに和して苦笑してしまつた。

「それで——あら、どんなお話だつたのか知ら、問題は」

「あなたが何故梅本さんがお好きか、といふ理由についてのお話よ」

と晶枝はさぐりの歩をすゝめた。

「理由つて、つまり感じがよくて、精神的で、すこしは物質的で、といふやうな事か知ら」

「しよつちう遊んでらつしやる、梅本さんと」

「いゝえ」

と云つて試驗されてゐるのに氣がつき、今度は麗子の方がしまつたと思つた。

當代一流　爭覇血戰譜（23）

（塚田氏四回連勝五人目）

平手　先　▽六段　塚田正夫
　　　　　▼六段　飯塚勘一郎

第二局　圖は（六二銀迄の局面）

「駒持」飯塚氏　ナシ

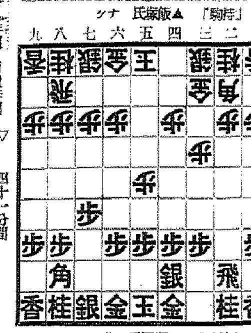

「駒持」塚田氏　歩

▽七八金 6　▼五三銀　▽六九玉　▼八四歩 15　▽六八銀 7　▼八五歩　▽七七銀 5　▼七四歩 2　▽六六歩　▼六四銀 9　▽五八金 4

持時間各八時間　消費時間　▼四十一分間　▽三十四分間

席上揮話

「工夫然る可き乎」と金先生も批判せられてゐた塚田六段「一少々無理かもしれませんね」と顔面やゝ蒼白色を呈してゐる、呼吸をひそめて、敵の動作を窺つてゐるか？　師志は頗る旺盛悠容として位置けの作戰に依つて駒組みを運んで來た。例によつて兩者の感想を採錄して見よう　（双葉子）

〃塚田〃　七八金のところは六八玉と上る手を考て見ましたが、悲ふなつた以上七筋へ自玉を圍ふとは七・八兩筋に危險來を覺悟せねばならぬ關係上自玉は低く圍ふ方が可いと信じます

〃飯塚〃　中央に位を採つてゐる作戰上、中飛車模樣に指さうとも考へましたが持久戰にして、引角の作戰にした方が指し易いと思ひ四飛車の方針を樹て八四歩と突きました

〃塚田〃　七七銀のところは七七角と上り、六七銀の構へにする作戰豫定でしたが、六四銀と上られ七筋を突き出されると危險千萬ですから控目に堅く指しました

〃飯塚〃　六四銀は五四銀と上り、三二銀を五三へ捌いた方が場合に依つては六四歩突きがあるだけ可いと思ひました、しかし、六四銀と上つて七五歩と突く手の方が活氣があつて面白さうです

講評

八段　金易二郎

塚田君は慘泥を現してゐる如く六八より七八玉の順に捌いては防備未完成の折から、敵に銀を利用され、七・八兩筋の歩を突き出され急戰を圖られる恨れがある

そこで七八金以下玉頭を重厚に餘みに自玉を圍ふとの作戰である

敵は六七銀の穿へ構へか、或は七七銀の重い作戰か

要するに敵の作戰を讀み取らうとの肚で八四歩と突き出した飯塚君の作戰はこの場合妥當な手である

しかし、七筋からの攻撃は効果乏しい情勢にあるだけ六四銀の出は早計の謗みがある

こゝは四二銀上る、五八金、五四銀、六七金右、五三銀、七九角、四一玉、六八角、五二金と先づ以て自陣强化に努めつゝ敵の形勢を窺つた方が可い

十二日番組（木曜日）

第一放送

午前七時一分（東）基礎佛語講座（二十一）　丸山順太郎
同七時三〇分（東）朝の修養　大乘佛敎の精髓（三）　小林一郎
同七時五一分（東）ラヂオ體操
同八時一〇分（東）衛生メモ　今日の天氣見込
同九時一〇分　氣象通報（釜山）
同九時一五分　氣象通報、料理獻立（〆鯛の山吹味噌）
同九時四〇分（東）講演と日本刀鍛錬實況―赤坂區氷川町日本刀鍛錬傳習所より中繼―
一、講演＝日本刀精神を語る＝
愛刀週間を迎へて　安達謙藏
日本刀と古武道精神　海軍大將　竹下勇
日本刀の使命　海軍少將　武富邦茂
日本刀と武道　有信館長範士　中山博道
日本刀と日本精神　陸軍中將　石光眞臣
二、日本刀鍛錬實況
説明　栗原彦三郎
試刀法　中山博道
アナウンサー　松隈敬三
同一〇時三〇分（東）家庭講座　ひゞ・あかぎれ・しもやけの豫防と手當　醫學博士　田村一
正午（東）時報　日用品値段・鮮魚値段
同零時五分・新講談　正直車夫　邑井操
同零時三〇分（東）國民歌謠　伴奏　AKアンサンブル
一、朝　島崎藤村作詞…小田進吾作曲　獨唱　日置靜
二、椰子の實　島崎藤村作詞…大中寅二作曲　獨唱　多木不二子
同零時四〇分　ニュース
同一時一五分　常識講演（朝鮮語・釜山）粟の話　姜在鎬
同二時　常識講座　農村振興運動の生める美談の數々　總督府囑託　增田收作
同三時四〇分（東）氣象通報
同四時　ニュース（氣象通報・釜山）
同六時（名）童話劇　道風と雨蛙　テキスト六三ページ　金の城音樂童話會
同六時二〇分（東）コドモの新聞　關屋五十二
同六時二五分（東）講演「重要鑛物の話」　馬杉進
同六時五五分（東）カレントトピックス
同七時　ニュース・天氣見込・經濟紹介
同七時二〇分　心田開發講話　公演會にて
同七時三〇分　講演（釜山）國民精神作興運動に就て　井上淸
同八時（東）長唄　〆勝傳帶〆　金興洙
唄　松島庄三郎
同　松島庄藏
同　杵屋勝松
三味線　杵屋彌八
同　杵屋吉松
上調子
同八時二五分　琵琶　龍の口　松隈旭康
同八時五〇（名）尺八俗曲　一、槍さび　二、立山節　三、大津繪（二上り新内入）四、深川くづし　加藤溪水
同九時（東）大合唱　―日比谷公會堂より中繼―
中央音樂學校―帝國高等音樂學院―東京音樂學校―東京高等音樂學院―東洋音樂學校―日本高等音樂學校―武藏野音樂學校―大日本聯合合唱團―君が代合唱團―上智大學オルフオイス合唱團―東洋大學男聲合唱團―立敎大學グリークラブ―東京農業大學合唱團―東京女子體操音樂學校
一、混聲合唱（無伴奏）　指揮　薗田誠一
（イ）大ミサ　ハ短調より「グローリア」モーツアルト作曲（ロ）母よさらば　吉丸昌作詞…成田爲三作曲（ハ）あかがり　日本古謠…信時潔作曲
二、混聲合唱（管絃樂伴奏）　管絃樂　東京音樂學校生徒　指揮　木下保
アデンの聖地より「行進曲と合唱」ベートーヴエン作曲
三、齊唱　伸び行く日本　日本敎育音樂協會選歌選曲
四、君が代（混聲合唱管絃樂伴奏）
同九時三〇分（東）時報　ニュース・氣象通報・翌日の番組（地方へのニュース・京城）

新講談　正直車夫

＝午後零時五分＝　邑井操

明治二十五年十二月十一日、朝から降り出した雪が夜になると益々激しくなり東京の町々はすつかり白銀の世界と變りました

此處は神田須田町、萬世橋の橋際に、一人の車夫が車の梶棒を雪の中におろして、殆んど人通りの絶えた雪降りの中に客を待つて居りました

所へ向ふから一人の紳士がやつて來て、角燈を上げて車夫の樣子を見ると、股引を着けて居りませんでしたので、不審に思ひ、

「何故、お前は股引をはいて居ないのか？」

と訊ねますと、車夫は「實は誠にお恥しい話ですが、私達親子四人が飢を凌ぐために質に入れて、今夜に限つてかうした始末です」

一伍一什を聞いた紳士は大變同情し、直ちに質屋に車夫を同行し股引を出してやりました

それから何年かの後、不幸にも紳士は零落するが、車夫は出世して居て、紳士と再會し、昔の恩返しをすると言ふ美談

第二放送

同一〇時　ニュース（朝鮮語・釜山）
午後零時五分　マンドリン合奏
同一時一五分　常識講演　姜在鎬
同六時　管絃樂　DKオーケストラ
同六時三〇分　趣味講演　金道泰
同七時三〇分　講演（七）崔南善
同八時三〇分　樂の歌外　崔貞植
同八時　歌詞　金花香
同九時（東）合唱（千人の合唱）

十三日さゝ物

午後零時五分（東）落語　〆鯛のし〆　春風亭柳好
同六時（高）お話　坂本龍馬　岩目地慶次
同七時三〇分　講演・報恩感謝に就て　朝鮮軍參謀長　佐枝義重
同八時（東）義太夫　奥州安達ヶ原（袖萩祭文の段）（彈語り）　竹本素女
同八時四〇分（東）小唄　唄　寥調佐和外
同八時五〇分（東）管絃樂　日本放送交響樂團　指揮　レオニード・クロイツァー

講演と實況　日本刀鍛錬の實況

東京赤坂氷川町日本刀鍛錬傳習所より

午前九時四十分

説明　栗原彦三郎
試刀法　中山博道
鍛錬刀匠　秋元昭友　今野昭宗　石井昭房
アナウンサー　松隈敬三

【鍛錬順序】砂鐵＝製鋼＝鍛錬＝作込＝素伸＝火作＝鉦摺＝燒入＝荒砥＝試刀

去る八日は古來わが鍛冶界に崇習として親しまれてゐる鞴（ふいご）祭が全國的に行はれた、大日本刀匠協會主唱にて一週間に亘り愛刀週間が開催され、現下非常時に處する指針として鎭護日本刀の光輝ある傳統と日本精神を發揚すべく全國的に氣勢を昂げて大いに注意を喚起した、即ち本日午前九時四十分より第一放送にて、赤坂日本刀鍛錬傳習所に於ける講演に續いて、同所鍛錬所長栗原彦三郎氏司會にて刀匠諸名家の會合の壇上からマイクロホンを通していづれも興趣ある近敦師秋元昭友、今野昭宗、助

敎師石井昭房氏等の鍛錬實況を放送することとなつた、この實況放送は今回が初めてゞいかに日本刀鍛錬が苦心の結晶によつて作製されるかの工程を紹介し終りに中山博道範師の試刀法が演じられ、この愛刀週間を意義あらしめることとなつた

講演

愛刀週間を迎へて

安達謙藏

國家非常時に當つて國民精神の作興が益々緊要を要する時に愛刀週間が行はれ、愛刀心の普及、日本精神の作興に努力することは誠に國家のため欣びに堪へない、全國の愛刀家、刀匠家諸子の一致協力によつて愛刀週間の目的が完全に達成されんことを念願して已まない

日本刀と古武道精神

海軍大將　竹下勇

日本刀が鎭護國家の靈器として日本帝國を安全に護り來たつたと同時に[illegible]したところの古武道精神そのものが鎭護國家の靈器を活用して意識日本の使命を全ふせしめ建國三千年來いまだかつて外侮を受けざらしめたものである、今日國家非常時にあたつては益々日本刀を愛し日本精神を作興し古武道の精神を復活せしめて國民に剛健の意氣を充實せしめこの難局を打開して行くやうに努めなければならないと思ふ

日本刀の使命

海軍少將　武富邦茂

日本刀はその天目一箇命が天業遂成を翼賛するために劍を作つて天照皇大神に捧げた精神それ自體が日本刀の使命である、即ち天業を遂成して優秀なる皇國を人類に光被せしめ永遠の平和と幸福を地上にもたらさしむることである

日本刀と武道

有信館長範士　中山博道

神武といふことはそれ自體は武道精神を意味すべき極めて偉大なる武德で人類に非常に貴重である、武は國を守り家を守り一身を守るものであると同時に正義人道を守る守護神であつて實に人間社會に於て最も大切なものゝ一つである忠君愛國の精神も孝行も貞節な心も武道の精神によつて力強く養はれるので人類の文化的發達の上に於て武道精神ほど正しく力強く働いてきたものはない、しかも武道精神は天業遂成を念願して製作せられる日本刀の精神と相俟つて初めて鎭護國家、人類幸福の大目的を達成し得るものである

日本刀と日本精神

海軍中將　石光眞臣

光輝ある日本の歴史は日本刀と日本精神のはたらきの光である、古來の歴史を繙けば日本精兵が如何なることがあつても斷じて敵に後を見せないといふことは鋭利無比な日本刀の威力とその日本刀を譲へる鎭護國家の靈器を作るといふ精神とに強き信頼を持つのと君國のために死の懼れあつて生の恥しめあることを知らないためである日本刀と日本精神、これこそ永遠に守つて育てあげて行かなければならない國家の一大使命である

童話劇（午後六時）　道風と雨蛙

金の城音樂童話會

小野道風は今から千年程前尾張に生れ、通頭日本一の書の名人といはれた人で、正四位下内藏頭に任ぜられました。道風は何事をなすにも熱心で必ず初の志をなしとげずにはおかぬといふ人でしたが、臨終年七十三歳でなくなりました

日本一の書の名人とよばれたこの道風も勿論生れながらの名人であつたわけではありません、毎日一生懸命に字を習ひ、たゆまず努めた結果であります「繼續は力なり」がなければ何事も出來ないといふことはないといふことを「雨蛙」に關するお話は暗示してゐます、今晩はこうした物語を童話に仕組んでお聞かせしませう

仁丹

昭和の常識

伯林大會で、我が中央電信局が最も多忙であつたのは、村社の奮闘した日と、孫の優勝した日

引越をしたら、先づ硫黄を皿の中に入れ床い部屋の眞ん中で燃やし四五時間密閉して消毒するがよい

半煉の仁丹 磨歯 廿錢一罐毎に　仁丹十錢包を全国の各店で即座に進呈

其上に抽籤で大景品の當る　ラッキー抽籤券添贈

胃腸を調整する仁丹の藥効

人間の生活榮養を司る一番大切な胃腸を調整するのが仁丹である。仁丹の各藥質成分は服用後夫々、消化整腸榮養吸收等の作用を補正し、綜合的に胃腸を强化する。故に食後の持藥として仁丹は一番必要。

家庭的の持藥には、大粒仁丹　懐中藥の常用藥には、小粒仁丹

旅行や外出に重寶至極の仁丹

仁丹は、服用すると直ぐ全身の快感帶を刺戟する作用に依り、人込み船車等の頭痛暈氣や不快感を忽ち解消して、常に朝のやうな爽快な氣分を漲らせる。旅行や外出に是非仁丹の必要なのはそれ故である。

社交ポケット要藥　銀粒仁丹（御常用には、お徳用壹圓瓶）

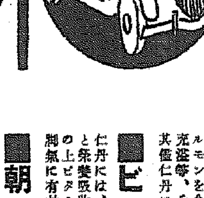

口臭や口中を滅菌する仁丹

仁丹の芳薫と快い刺戟性は、どんな口臭でも僅々五六粒で即座に馥郁とした香りを發散し、殊に口中を滅菌して惡疫豫防の効果を發揮する。仁丹が自他の爲め社交必携藥として重用せられる所以である。

芳薫の常備藥に、ローズ仁丹　最高級の懐中藥に、麝香仁丹

新藥質の充實に依り、仁丹は更に一層、日常不可缺の要藥となれり

仁丹の新成分

仁丹は從來の數種の高貴主劑に、更に次の新成分を賦加し益々完全なる藥効を充實す

■兩ホルモン　仁丹には、雲南麝香とガラナの兩ホルモンを含み、補精、興奮、元氣の充盈等、生活元基ホルモンの効果を其儘仁丹に賦加する

■ビタミン　仁丹には、ビタミンBを含み、消化と榮養吸收の調節を効果づける。その上ビタミンB缺乏の諸症殊に各種脚氣に有効な効驗を齎らせる

■朝鮮人蔘　パナキロン及びパナクサポケノール：仁丹には、朝鮮人蔘の有効成分を含み、獨特の微妙なる增體効果と強活能作を發揮せしめる

■サフラン　仁丹には、多量のサフランを含み其特有の强心作用や淨血作用や保溫作用等の綜合的効果として、全身的に生活機能を振作する

全鮮大懸賞結果發表

去る八月十日發表以來全鮮に施行の仁丹大懸賞は實に豫想外の好成績を示し、眞に未曾有の記錄に登り　仁丹に對して更に新たなる御愛用家を激增し感謝に不堪、就ては十月廿六日大阪府玉造署警官並に新聞社員御立會の下に抽籤、左記の如く當籤者を決定し、茲に謹しんで御禮旁々御挨拶を申上げます

一等賞

大邱府南龍岡町　村上義好様

二等賞

大田本町二　李禹榮様
京城府新堂町　金錫龜様
大邱府驛前通　藤原金次郎様
木浦府室町　金有基様
京城府鍾路五　鄭錫完様
江原道麟蹄郡　朱一郎様
京城府本町四　小田原深志様

三等賞

忠州本町　趙雄商店様
黃海道釜山邑　慶和東商店様
仁川府花町　吉岡東朔様
木浦府竹洞　辛永鉉様
黃海道瓮津郡　（三豐仁商店內）李承林様
黃海道長淵邑　宋昌瑞様
京城府新堂町　劉明基様
黃海道沙里院　天山秉彦様
慶南統營郡　朴俊弘様
慶北尚州邑　（共和商店內）金基合様
忠北報恩郡　（灣西藥房內）張潤身様
全北井邑郡　金洛均様
慶北義山郡　朴炳瑞様
釜山府大廳町　河村陝様
木浦府陽洞　張來洙様
京城府仁寺町　劉熙在様
黃海道沙里院　崔貞國様
京畿水原郡　安萬憲様
京義線順安驛　金基祖様
咸南登山郡　李東昇様
全北南原邑　宮田太郎様
黃海道内新郡　金慶植様
忠南公州郡　金永培様

京元線福溪驛　河德淳様
慶南咸陽郡　鄭然祿様
平南大同郡　許小山様
平北滿浦線球場驛　田中大次郎様
京畿水原郡　鄭光姬様
慶北醴泉郡　張海淳様
平壤府上水口里　車德享様
京畿驪州郡　趙南吉様
咸南永興郡　金東元様
咸鏡南道定平邑　文潤登様
京元線月井里　吳明一様
京義線龍川驛　文龍成様
咸南元山市　金成基様
全南木浦府　松本明俊様
京城府蓮池町　藤濱良夫様
同御成町　朴復昌様
同新吉町　崔允煥様
同黃金町　張漢禹様
黃海道新溪郡　金永鈺様
慶北榮州郡　淸弘藥店様
木浦府明治町　金福根様
同　（福晶商會內）李松鳳様
咸鏡線川內里　閔潤基様
京城府齊藥町　李鑑國様
太田府山所里　吳瑞民様
咸北鏡城郡　姜岐石様
慶南統營邑　李漢錫様
平北龜城邑　金圭鎔様
元山市外縣面　金在浩様
京城府崇仁町　金仁鉉様
京義線新幕驛　小口朝子様
京城府西界町　大昌布木商店様
京城府和泉町　高田圭林様
慶北開慶郡　小田原靜男様
京城府本町　小田原深志様
京城府本町　鄭完圭様
京城府龍山　原田良雄様
同三坂通　岩田武雄様
同元町二　崔順謙様
咸鏡線川內里驛　金桐植様
咸南文川郡　松本文子様
京城府大和町　[illegible]

●右御入賞者は至急御希望賞品を御通知下さい
●四等は賞品の發送を以て發表に代ふ

●毎晩　勉强、疲れて　不快・毎朝　ノーシン　すつかり　愉快●

釜山出帆

九州郵船株式會社

◎博多行　毎日午前十一時
◎對馬經由巖原行　毎月十二回午後二時　一日四日六日九日十一日十四日十六日十九日廿一日廿四日廿六日廿九日出帆
◎下關行　毎月六回午後六時　四日九日十四日十九日廿四日廿九日出帆

詳細は左記へ御照會被下度候

釜山府第一棧橋　九州郵船株式會社出張所　電話二四一一

仁川淡共合船舶出張所

威海衛、芝罘、大連行

利通號　十一月二十二日正午出帆　威海衛、芝罘、大連行
第三共同丸　十一月十五日午後時出帆
十六共同丸　十一月十五日午前時出帆
鎭南浦、大連、天津行
長山丸　十一月十六日午後時出帆

▲「今航海より朝鮮鐵道局手荷物取扱所乘客切符發賣所　京城三越支店內ジヤパンツーリストビユーロー」案內

仁川海岸町　代理店　野口商會　電話二五番・七二番

株式會社朝鮮海洋社定期出帆廣告

●鳴山行　寄港地…三吉里、大湖き、大山　鳴山丸毎日往復
●仙掌行　寄港地…大阜里　長峰丸、千里丸、長谷川丸毎日往復
●甫津行　寄港地…富唐浦　[illegible]丸毎日往復
●温陽行　寄港地…長渚浦　千里丸（月八回）
●海州行　寄港地…龍湖島　淸川丸、大郎丸（隔日往復）

仁川府港町一丁目五番地　株式會社朝鮮海洋社　電話（營業）二二三番（業務・其他）一〇二一番

醫學博士　小村榮三　内科　小兒科　コムラ病院　入院隨意